

**Hatvan Város Önkormányzata Képviselő-testületének  
40/2014. (XI. 15.) önkormányzati rendelete  
Hatvan helyi jelentőségű védett természeti területeiről**

Hatvan Város Önkormányzata Képviselő-testülete a természet védelméről szóló 1996. évi LIII. törvény 24. § (1) bekezdés b) pontjában kapott felhatalmazás alapján, a Magyarország helyi önkormányzatairól szóló 2011. évi CLXXXIX. törvény 13. § (1) bekezdés 11. pontjában meghatározott feladatkörében eljárva a következőket rendeli el:

**1. Általános rendelkezések**

- 1. §** E rendelet hatálya kiterjed Hatvan város közigazgatási területén található helyi jelentőségű védett természeti területekre, amelyek lehetnek természetvédelmi területek, vagy természeti emlékek.
- 2. §** A helyi jelentőségű védett természeti területek természetvédelmi kezeléséről Hatvan Város Önkormányzata minden évben a saját költségvetése terhére gondoskodik.
- 3. §** Helyi jelentőségű védett természeti terület állapotát a természetvédelmi érdekekkel ellentétesen megváltoztatni tilos.

**2. Helyi jelentőségű védett természeti területek**

- 4. §** (1) Helyi jelentőségű védett természeti területté nyilvánítja a Cukorgyári tavat.  
(2) A Cukorgyári tó helyi jelentőségű védett terület kiterjedése 20 ha, ingatlan-nyilvántartási helyrajzi száma 0277.  
(3) A terület természeti értékeinek felsorolását és természetvédelmi kezelési tervét az 1. melléklet tartalmazza.  
(4) A védetté nyilvánítás indoka és természetvédelmi célja a Zagyva folyó zöldfolyosóját használó vándormadarak pihenőhelyének védelme, ezzel párhuzamosan az állandó madár-, növény- és emlőspopulációjának megőrzése. Az élőhely optimalizálásával, biztosításával jelentősen növelhető a Hatvan környéki élővilág változatossága.
- 5. §** (1) Helyi jelentőségű védett természeti területté nyilvánítja a Kisgombosi tölgyest.  
(2) A Kisgombosi tölgyes helyi jelentőségű védett terület kiterjedése 18,7 ha, ingatlan-nyilvántartási helyrajzi számai 0479/2a, 0479/2b .  
(3) A terület természeti értékeinek felsorolását és természetvédelmi kezelési tervét a 2. melléklet tartalmazza.  
(4) A védetté nyilvánítás indoka és természetvédelmi célja a terület természeti értékeinek hosszú távú megóvása, megőrzése. A fás legelői kép, valamint az azt alkotó őshonos élővilág fenntartása, harmonikus együttélésének biztosítása.
- 6. §** (1) Helyi jelentőségű védett természeti területté nyilvánítja a Hatvan, Boldogi úti 31 egyedből álló Platanus x hybrida fasort, (platánfasort).  
(2) A Hatvan, Boldogi úti platánfasor ingatlan-nyilvántartási helyrajzi számai 2630/1, 2630/3, 5334/2, 5334/4 .  
(3) A terület természeti értékeinek felsorolását és természetvédelmi kezelési tervét a 3. melléklet tartalmazza.  
(4) A védetté nyilvánítás indoka és természetvédelmi célja a Hatvan, Boldogi úton fellelhető értékes faegyedek helyi védelem alá helyezése, a növények megőrzése az utókor számára.
- 7. §** (1) Helyi jelentőségű védett természeti területté nyilvánítja a Grassalkovich kastély kertjében lévő 23 egyedből álló Tilia cordata fasort (kislevelű hársfasort).

(2) A Grassalkovich kastély kertjében lévő kislevelű hársfasor ingatlan-nyilvántartási helyrajzi száma 2713/6.

(3) A terület természeti értékeinek felsorolását és természetvédelmi kezelési tervét a 4. melléklet tartalmazza.

(4) A védetté nyilvánítás indoka és természetvédelmi célja a Grassalkovich kastély kertjében fellelhető értékes faegyedek helyi védelem alá helyezése, a növények megőrzése az utókor számára. A fasor karakteres kastélykerti elem, és látványtengelyt képez a kastély irányába. A fák a kastélykert arculatát jelentősen meghatározzák és XIX. századi hangulatot teremtenek.

**8. §** (1) Helyi jelentőségű védett természeti területté nyilvánítja az Óhatvani Köztemetőben lévő *Platanus x hybrida* fasort (platánfasort).

(2) Az Óhatvani Köztemetőben lévő platánfasor ingatlan-nyilvántartási helyrajzi száma 4185.

(3) A terület természeti értékeinek felsorolását és természetvédelmi kezelési tervét az 5. melléklet tartalmazza.

(4) A védetté nyilvánítás indoka és természetvédelmi célja az Óhatvani Köztemetőben fellelhető értékes faegyedek helyi védelem alá helyezése, a növények megőrzése az utókor számára. A fasor egyedei szép habitusú, karakteres, idős fák, amelyek térszervező hatása jelentős.

**9. §** (1) Helyi jelentőségű védett természeti területté nyilvánítja a 24102 számú út melletti *Aesculus x hippocastanum* fasort (Nagygombosi gesztenyefasort).

(2) A 24102 számú út melletti gesztenyefasor ingatlan-nyilvántartási helyrajzi számai 0396, 0426.

(3) A terület természeti értékeinek felsorolását és természetvédelmi kezelési tervét a 6. melléklet tartalmazza.

(4) A védetté nyilvánítás indoka és természetvédelmi célja a fasor karakterének megőrzése az utókor számára.

### **3. Helyi jelentőségű védett természeti emlékek**

**10. §** (1) Helyi jelentőségű védett természeti emlékké nyilvánítja a Hatvan, Népkertben található *Populus x canescens* fát (szürke nyárfát).

(2) A faegyed ingatlan-nyilvántartási helyrajzi száma 2647/2.

(3) A védett természeti emlék természetvédelmi kezelési tervét a 7. melléklet tartalmazza.

(4) A védetté nyilvánítás indoka és természetvédelmi célja a Hatvan, Népkertben fellelhető értékes faegyed településképi szerepe, a növény megőrzése az utókor számára.

**11. §** (1) Helyi jelentőségű védett természeti emlékké nyilvánítja a Hatvan, Radnóti téren található *Acer platanoides* fát (korai juharfát).

(2) A faegyed ingatlan-nyilvántartási helyrajzi számai 2631/3, 2631/4.

(3) A védett természeti emlék természetvédelmi kezelési tervét a 8. melléklet tartalmazza.

(4) A védetté nyilvánítás indoka és természetvédelmi célja a Hatvan, Radnóti téren fellelhető értékes faegyed kiváló állapota, elsődleges településképi szerepe, a növény megőrzése az utókor számára.

**12. §** (1) Helyi jelentőségű védett természeti emlékké nyilvánítja a Kristály kastély mellett található *Platanus x hybrida* fát (platánfát).

(2) A faegyed ingatlan-nyilvántartási helyrajzi száma 5331/21.

(3) A védett természeti emlék természetvédelmi kezelési tervét a 9. melléklet tartalmazza.

(4) A védetté nyilvánítás indoka és természetvédelmi célja a Kristály kastély mellett fellelhető értékes faegyed kora, mérete és karakteres megjelenése, a növény megőrzése az utókor számára.

**13. §** (1) Helyi jelentőségű védett természeti emlékké nyilvánítja a Zagyva parton található *Salix alba*

fát (fehér fűzfát).

(2) A faegyed ingatlan-nyilvántartási helyrajzi száma 2683.

(3) A védett természeti emlék természetvédelmi kezelési tervét a 10. melléklet tartalmazza.

(4) A védetté nyilvánítás indoka és természetvédelmi célja: a Zagyva parton fellelhető értékes faegyed a Zagyva parti természetközeli fás vegetáció egyik utolsó elemeként van jelen, emiatt ökológiai, tájtörténeti jelentőségű, továbbá a növény megőrzése az utókor számára.

**14. § (1)** Helyi jelentőségű védett természeti emlékké nyilvánítja az Albert Schweitzer Kórház-Rendelőintézet területén található Qercus robur fát (kocsányos tölgyet).

(2) A faegyed ingatlan-nyilvántartási helyrajzi száma 2713/5.

(3) A védett természeti emlék természetvédelmi kezelési tervét a 11. melléklet tartalmazza.

(4) A védetté nyilvánítás indoka és természetvédelmi célja: az Albert Schweitzer Kórház-Rendelőintézet területén fellelhető értékes faegyed kora, habitusa, és markáns, karaktert meghatározó megjelenése, feltehetően az egykori kastélykertből maradt meg. Az idős egyed védett állatfajok potenciális élőhelye, továbbá a növény megőrzése fontos az utókor számára.

**15. § (1)** Helyi jelentőségű védett természeti emlékké nyilvánítja az Óhatvani Köztemetőben található Acer platanoides fát (korai juharfát).

(2) A faegyed ingatlan-nyilvántartási helyrajzi száma 4185.

(3) A védett természeti emlék természetvédelmi kezelési tervét a 12. melléklet tartalmazza.

(4) A védetté nyilvánítás indoka és természetvédelmi célja: az Óhatvani Köztemetőben fellelhető értékes faegyed terebélyes koronával, szép habitussal rendelkezik, amely a temető arculatába jól illeszkedik, településképi szempontból fontos elem.

#### **4. Záró rendelkezések**

**16. § (1)** Ez a rendelet 2014. november 17-én lép hatályba.

(2) Az épített környezet értékeinek helyi védelméről szóló 49/2004. (X. 29.) önkormányzati rendelet 1. melléklete helyébe a 13. melléklet lép.

Hatvan, 2014. november 14.

dr. Szikszai Márta  
jegyző

Horváth Richárd  
polgármester

***Cukorgyári tó természetvédelmi terület adatai és természetvédelmi kezelési terve***

1. Elhelyezkedése: a Zagyva jobb partján, a felhagyott cukorgyártól délre, a 0277 hrsz-ú területen.
2. Érintett helyrajzi szám: 0277
3. Térképi vázlata:



4. Természetvédelmi kezelési terv

4.1. Természetvédelmi célkitűzések

a) Elérendő célállapot:

A Cukorgyári tó HTT területén természetközeli állapot elérése és fenntartása. Ez a degradációt jelző fajok visszaszorulását és a természetességet jelző fajok térnyerését jelenti. Célkitűzés: a természetességet jelző fajok legalább 80%-os arányának elérése 2020-ig.

b) Elérendő természetvédelmi célok:

- a terület vízborításának biztosítása,
- a terület élővilágának zavartalansága, az emberi zavarás korlátozása,
- ősszel a vonuló madarak táplálkozó és pihenőhelyének biztosítása,

- tavasszal és nyáron a területen fészkelő és szaporodó madarak és állatok zavartalan táplálkozó és pihenőhelyének biztosítása,
- a védett növény- és állatfajok megőrzése, állományuk növelése.

#### 4.2. Természetvédelmi stratégiák

##### a) Inváziós fajok visszaszorítása:

- aranyvessző fajok kézi kaszálása,
- gyalogakác: csemeték és sarjak esetében kézi gyomlálás, nagyobb példányoknál favágás,
- selyemkóró: kézi gyomlálás,
- parlagfű: kézi gyomlálás.

b) Az inváziós fajok kiirtása pozitív hatással lesz a természetes növénytársulások szerkezetére, fajösszetételére, természetességére.

#### 4.3. Természetvédelmi kezelési módok, korlátozások és tilalmak

A terület többfunkciós hasznosításának és az azon megtalálható élővilág zavartalanságának érdekében a természeti- és kezelési övezetek elkülönítése indokolt.

##### 4.3.1. Művelési ághoz nem köthető természetvédelmi kezelési módok, korlátozások és tilalmak

###### 4.3.1.1. Élőhelyek kezelése, fenntartása; fajok védelme

Vízszabályozás, állandó vízmagasság, fészkelő, táplálkozó, pihenőhelyek biztosítása.

Invazív fajok irtása.

Őshonos fa és cserjefajok telepítése.

###### 4.3.1.2. Látogatás

A terület a kialakított ösvények és megfigyelőhelyek mentén látogatható. A sorompóval lezárt területrészek kíméleti területek, ahol az emberi zavarás nem kívánatos. Ezen területekre belépni tilos.

###### 4.3.1.3. Oktatás és bemutatás

A terület oktatási célú felkeresése tanösvény túravezetés során vagy polgári természetőr kísérettel javasolt. A kirándulókat a helyes útirányba további cölöpök terelik (a homoki láprét és a nyílt homokpuszta határán). Az élőlények védelme érdekében az ösvényről letérni nem szabad.

###### 4.3.1.4. Kutatás, vizsgálatok

A tervezési területen természetvédelmi és egyéb célból végzett kutatási tevékenységre vonatkozó előírások, korlátozások és tilalmak meghatározása

###### 4.3.1.5. Terület- és földhasználat, természetvédelmi infrastruktúra

Tájékoztató tábla kihelyezése.

Esztétikus (környezetbe illő) faanyagú szemétgyűjtők kihelyezése és rendszeres ürítésének biztosítása.

#### 4.3.1.6. Táj- és kultúrtörténeti értékek

Maga a Cukorgyári tó emberi tevékenység hatására jött létre, azonban jelenlegi állapotában pótolja a folyó mentén található élővilág számára a folyószabályozást követően elveszített szaporodó és táplálkozó helyeket.

A Cukorgyári tó szervesen illeszkedik a Zagyva folyó mentén megmaradt természetes élőhelyek által alkotott ökológiai folyosóba.

#### 4.3.2. Művelési ághoz, illetve földhasználati módhoz köthető természetvédelmi kezelési módok, korlátozások és tilalmak

##### 4.3.2.1. Művelési alól kivett terület

- a) Invazív növényfajok eltávolítása, őshonos, tájba illő fajok telepítése, pótlása.
- b) Vízszabályozás, állandó vízmagasság biztosítása.
- c) Korábban itt élt állatfajok visszatelepítése.
- d) Turizmus tervezett irányítása, bemutatóhelyek kialakítása.
- e) Horgászat és kis szerszámos halászat engedéllyel.

**Kisgombosi Tölgyes természetvédelmi terület adatai és természetvédelmi kezelési terve**

1. Elhelyezkedése: a Kisgombosi tölgyes Heves megyében, Hatvantól északra, annak közigazgatási határán belül helyezkedik el, közvetlenül a Hatvan-Kisgombos külterületi településrésztől keletre levő domb nyugati oldalában.
2. Érintett helyrajzi számok: 0479/2a, 0479/2b
3. Térképi vázlata:

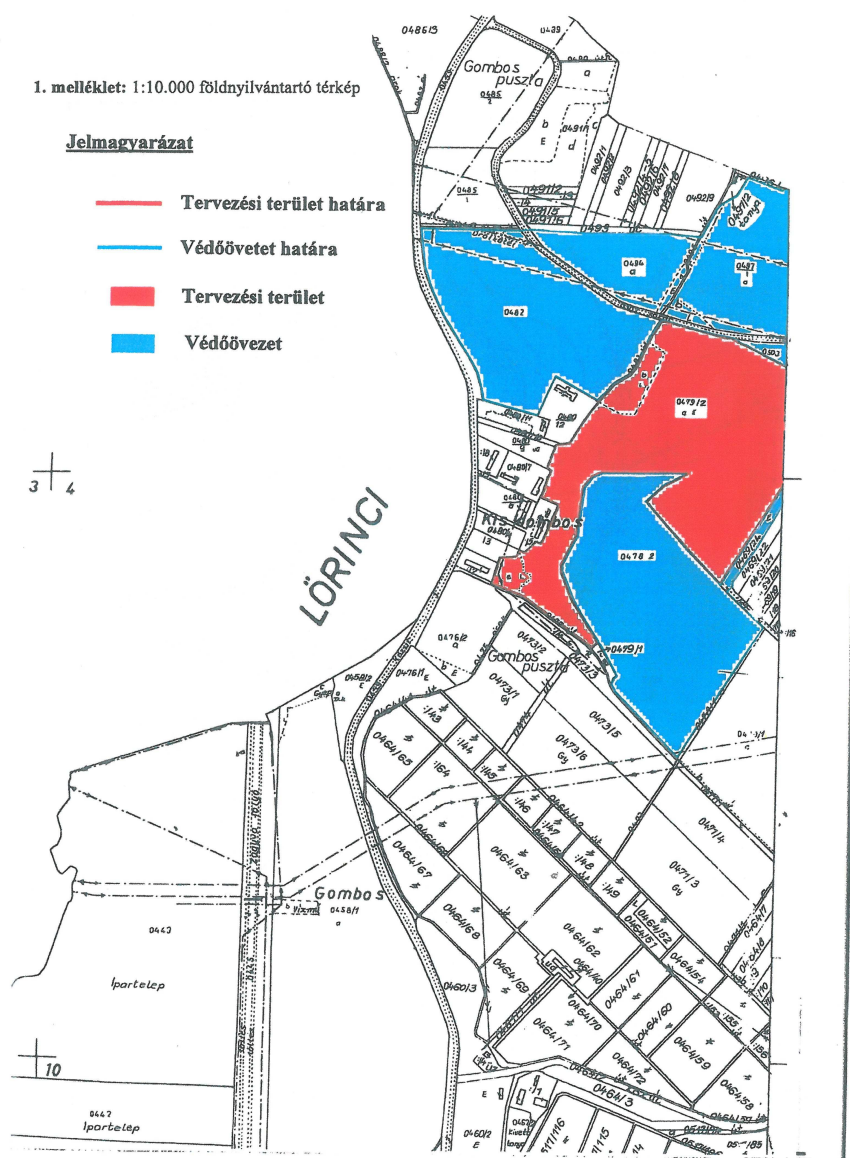

#### 4. Természetvédelmi kezelési terv

##### 4.1. Természetvédelmi célkitűzések

###### a) Természeti értékek védelmi szintjének a fenntartása:

- aa) El kell választani az erdőként és a hagyásfás legelőként fenntartandó területrészeket.
- ab) Miután a fás legelői jellegű területrészeket leválasztják legeltetni és kaszálni kell a területen.
- ac) A fás legelőként fenntartandó területeken meg kell akadályozni az elbozódosodást, az invazív tájidegen fajok eluralkodását, illetve az őshonos faállomány záródását is. A hagyásfák pótlásáról gondoskodni kell.
- ad) Az erdőként fenntartandó területeken elő kell segíteni az erdő természetes fejlődését, a tájidegen, invazív fajok visszaszorításával, fajcserés átalakításokkal.
- ae) A tervezési terület Ny-i oldalában lévő homokfalat a telepesen költő gyurgyalagok és partifecskek számára helyre kell állítani, és biztosítani kell fennmaradását.

###### b) A tervezési terület természetvédelmi érdekekkel összhangban álló, tartós hasznosításának biztosítása:

- aa) Meg kell teremteni a feltételeit egy olyan hagyományos gazdálkodáson alapuló rendszernek, amely a későbbiekben önfenntartóvá válik és képes a tervezési terület kezelését ellátni.
- ab) A természetvédelmi kezelés során bekövetkező változásokat nyomon kell követni és rögzíteni azokat. A kapott eredmények alapján - ha az szükséges - módosítani kell a természetvédelmi kezelési tervet.
- ac) A terület élővilágának részletesebb felmérése szükséges. A tervezési területre jellemző védett és fokozottan védett fajok állományának alakulását monitoringozni kell.
- ad) A lehetőségekhez mérten mind szélesebb körben kell – elsősorban az iskolás korosztállyal – megismertetni a tervezési terület természeti értékeit.

##### 4.2. Természetvédelmi stratégiák

A fás legelőként fenntartandó területeken meg kell akadályozni az elbozódosodást, az invazív tájidegen fajok eluralkodását, illetve az őshonos faállomány záródását is. A hagyásfák pótlásáról gondoskodni kell.

##### 4.3. Természetvédelmi kezelési módok, korlátozások és tilalmak

Természetvédelmi beavatkozáson kívül egyéb beavatkozások nem végezhetők el a védett területen.

###### 4.3.1. Művelési ághoz nem köthető természetvédelmi kezelési módok, korlátozások és tilalmak

###### 4.3.1.1. Élőhelyek kezelése, fenntartása; fajok védelme

A fás legelőként fenntartandó területeken meg kell akadályozni az elbozódosodást, az invazív tájidegen fajok eluralkodását, illetve az őshonos faállomány záródását is. A hagyásfák pótlásáról gondoskodni kell.

A homokbánya aktív kezelést igényel, amely a gyurgyalagok és a partifecskek költését veszélyeztető tényezők megszüntetését jelenti és a homokfal évenkénti megújulását eredményezi.

A kezelési területen az élőhelyek védelmével megvalósul a fajok védelme is, azonban vannak olyan fajok, amelyek úgynevezett fókuszfajok, így kiemelt figyelmet és prioritást élveznek a kezelés során.

###### 4.3.1.2. Látogatás

A tervezési terület korlátozottan látogatható. Kerékpárral, lóval, autóval és motorkerékpárral csak a kijelölt földutakon szabad közlekedni, arról letérni tilos. Gyalog szabadon látogatható a terület. Homokfal közelében esetleg időszakos korlátozásra lehet szükség (pl. fóliaszalaggal, táblával, stb.).



#### 4.3.1.3. Oktatás és bemutatás

A terület egészének oktatási és bemutatási hasznosítása kívánatos.

#### 4.3.1.4. Kutatás, vizsgálatok

A tervezési területen szabadon folytatható kutatás a természetvédelmi szabályok betartásával.

#### 4.3.1.5. Terület- és földhasználat, természetvédelmi infrastruktúra

A területen ipari és építési tilalmat kell érvényesíteni.

Vadgazdálkodás:

- a) A területen vadgazdálkodási létesítmény (pl.: szóró, magasles, stb.) csak szakhatósági hozzájárulással létesíthető.
- b) A vadgazdálkodási létesítmények nem rögzíthetők vagy támaszthatók élő fához.
- c) A tervezési területen vad tenyésztése tilos.
- d) A tervezési területen csak őshonos vadfajok tarthatók fenn, amelyek mesterséges betelepítéséhez, pótlásához az I. fokú természetvédelmi hatóság engedélye szükséges, kivétel a fácán (*Phasianus colchicus*), amely mesterségesen telepíthető és pótolható a tervezési területen.
- e) A területen vadászati korlátozás nincs, de törekedni kell a vadállomány fenntartható hasznosítására.

#### 4.3.1.6. Táj- és kultúrtörténeti értékek

A terület kimagasló tájképi és kultúrtörténeti értéket képvisel az itt kialakult élővilág, a hagyományos külterjes paraszti gazdálkodás, az árpád kori és bronzkori leletek bemutatásának lehetőségével.

#### 4.3.2. Művelési ághoz, illetve földhasználati módhoz köthető természetvédelmi kezelési módok, korlátozások és tilalmak

##### 4.3.2.1. Erdők kezelése

a) Erdőgazdálkodás:

- aa) El kell választani az erdőként és a hagyásfás legelőként fenntartandó területrészeket.
- ab) A fás legelőként fenntartandó területeken meg kell akadályozni az elbozótosodást, az invazív tájidegen fafajok eluralkodását, illetve az őshonos faállomány záródását is. A hagyásfák pótlásáról gondoskodni kell.
- b) Az erdőként fenntartandó területeken elő kell segíteni az erdő természetes fejlődését, a tájidegen, invazív fafajok visszaszorításával, fafajcserés átalakításokkal.

3. melléklet a 40/2014. (XI. 15.) önkormányzati rendelethez

***A Hatvan, Boldogi úton található platánfasor természetvédelmi terület adatai és természetvédelmi kezelési terve***

1. Elhelyezkedése: Hatvan, Boldogi út két oldalán.
2. Érintett helyrajzi számai: 2630/1, 2630/3, 5334/2, 5334/4.
3. Térképi vázlatok:

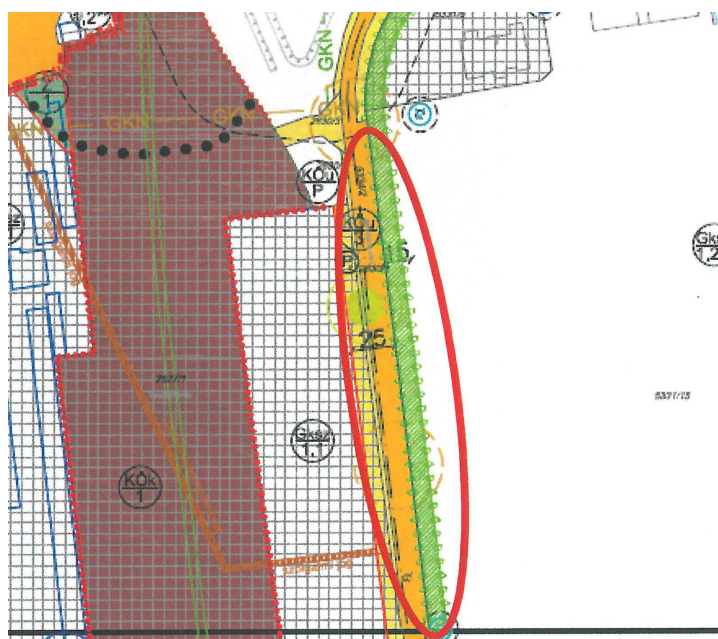
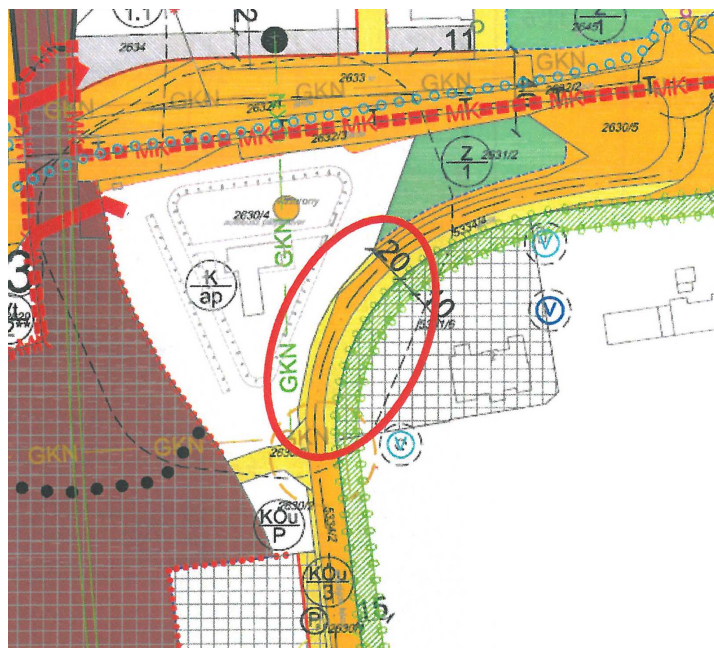

#### 4. Természetvédelmi kezelési terv

##### 4.1. Természetvédelmi gyakorlati célkitűzések

- a) A jelentős dendrológiai értékkel bíró idős fasor védelme.
- b) A fákhoz kötődő élővilág megőrzése.
- c) A bemutatást szolgáló infrastruktúra kialakítása.

##### 4.2. Természetvédelmi stratégiák

A szükséges egészségügyi, állapotfenntartási beavatkozások folyamatos biztosítása a faegyedeken.

##### 4.3. Természetvédelmi kezelési módok, korlátozások és tilalmak

Természetvédelmi beavatkozáson kívül egyéb beavatkozások csak hatósági engedéllyel végezhetők el a védett területen.

###### 4.3.1. Művelési ághoz nem köthető természetvédelmi kezelési módok, korlátozások és tilalmak

A természetvédelmi kezelési tervben nem részletezett, vagy nem szabályozott kezelési előírásokat a területen az illetékes természetvédelmi hatóság egyedi államigazgatási eljárásban határozza meg.

###### 4.3.1.1. Élőhelyek kezelése, fenntartása; fajok védelme

A platánfasor megőrzését elősegítő beavatkozásokat (száraz, letört ágak eltávolítása, sebkezelés) vegetációs időszakon kívül, de az énekesmadarak költési időszaka előtt kell elvégezni.

###### 4.3.1.2. Látogatás

A tervezési terület szabadon látogatható.

###### 4.3.1.3. Oktatás és bemutatás

Az oktatást és bemutatást elősegítő új információs tábla kihelyezése.

###### 4.3.1.4. Kutatás, vizsgálatok

A tervezési terület egészen hatósági engedély nélkül lehet kutatást végezni.

###### 4.3.1.5. Terület- és földhasználat, természetvédelmi infrastruktúra

- a) A területen minden ipari és bányászati tevékenység tilos.
- b) A meglévő infrastruktúra hálózat karbantartása során az eredeti állapotot minden esetben helyre kell állítani.
- c) A meglévő közművek karbantartása során az eredeti állapotot minden esetben helyre kell állítani.

###### 4.3.1.6. Táj- és kultúrtörténeti értékek

A platánfasor környékének tájképi jellegét meg kell őrizni.

###### 4.3.2. Művelési ághoz, illetve földhasználati módhoz köthető természetvédelmi kezelési módok, korlátozások és tilalmak

Természetvédelmi beavatkozáson kívül egyéb beavatkozások hatósági engedéllyel végezhetők el.

***A Grassalkovich kastély kertjében található kislevelű hársfasor természetvédelmi terület adatai és természetvédelmi kezelési terve***

1. Elhelyezkedése: Hatvan, Grassalkovich kastély kertjében.
2. Érintett helyrajzi száma: 2713/6.
3. Térképi vázlat:

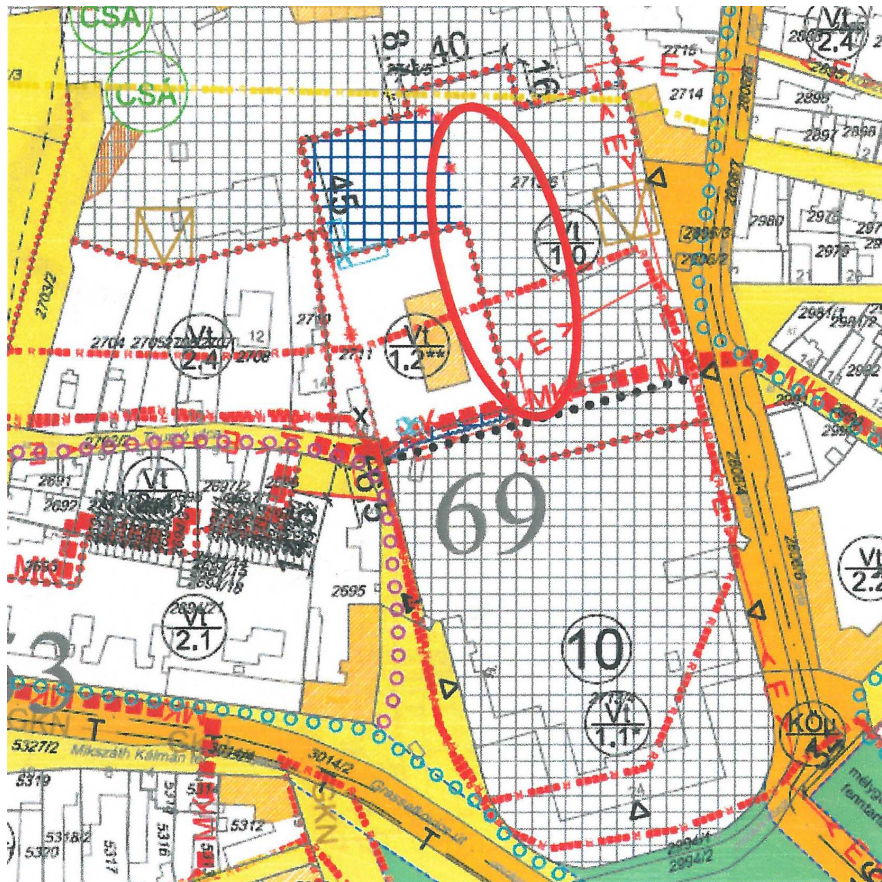

4. Természetvédelmi kezelési terv

4.1. Természetvédelmi gyakorlati célkitűzések

- a) A jelentős dendrológiai értékkel bíró idős fasor védelme.
- b) A fákhöz kötődő élővilág megőrzése.
- c) A bemutatást szolgáló infrastruktúra kialakítása.

4.2. Természetvédelmi stratégiák

A szükséges egészségügyi, állapotfenntartási beavatkozások folyamatos biztosítása a faegyedeken.

4.3. Természetvédelmi kezelési módok, korlátozások és tilalmak

Természetvédelmi beavatkozáson kívül egyéb beavatkozások csak hatósági engedéllyel végezhetők el a védett területen.

#### 4.3.1. Művelési ághoz nem köthető természetvédelmi kezelési módok, korlátozások és tilalmak

A természetvédelmi kezelési tervben nem részletezett, vagy nem szabályozott kezelési előírásokat a területen az illetékes természetvédelmi hatóság egyedi államigazgatási eljárásban határozza meg.

##### 4.3.1.1. Élőhelyek kezelése, fenntartása; fajok védelme

A kislevelű hársfasor megőrzését elősegítő beavatkozásokat (száraz, letört ágak eltávolítása, sebkezelés) vegetációs időszakon kívül, de az énekesmadarak költési időszaka előtt kell elvégezni.

##### 4.3.1.2. Látogatás

A tervezési terület a Széchenyi Zsigmond Kárpát-medencei Magyar Vadászati Múzeum kertjének látogatási idejében szabadon látogatható.

##### 4.3.1.3. Oktatás és bemutatás

Az oktatást és bemutatást elősegítő új információs tábla kihelyezése.

##### 4.3.1.4. Kutatás, vizsgálatok

A tervezési terület egészen hatósági engedély nélkül lehet kutatást végezni.

##### 4.3.1.5. Terület- és földhasználat, természetvédelmi infrastruktúra

a) A területen minden ipari és bányászati tevékenység tilos.

b) A meglévő infrastruktúra hálózat karbantartása során az eredeti állapotot minden esetben helyre kell állítani.

c) A meglévő közművek karbantartása során az eredeti állapotot minden esetben helyre kell állítani.

##### 4.3.1.6. Táj- és kultúrtörténeti értékek

A kislevelű hársfasor környékének tájképi jellegét meg kell őrizni.

#### 4.3.2. Művelési ághoz, illetve földhasználati módhoz köthető természetvédelmi kezelési módok, korlátozások és tilalmak

Természetvédelmi beavatkozáson kívül egyéb beavatkozások hatósági engedéllyel végezhetők el.



*Az Óhatvani Köztemetőben található platánfasor természetvédelmi terület adatai és természetvédelmi kezelési terve*

1. Elhelyezkedése: Hatvan, Óhatvani Köztemető
2. Érintett helyrajzi száma: 4185.
3. Térképi vázlat:

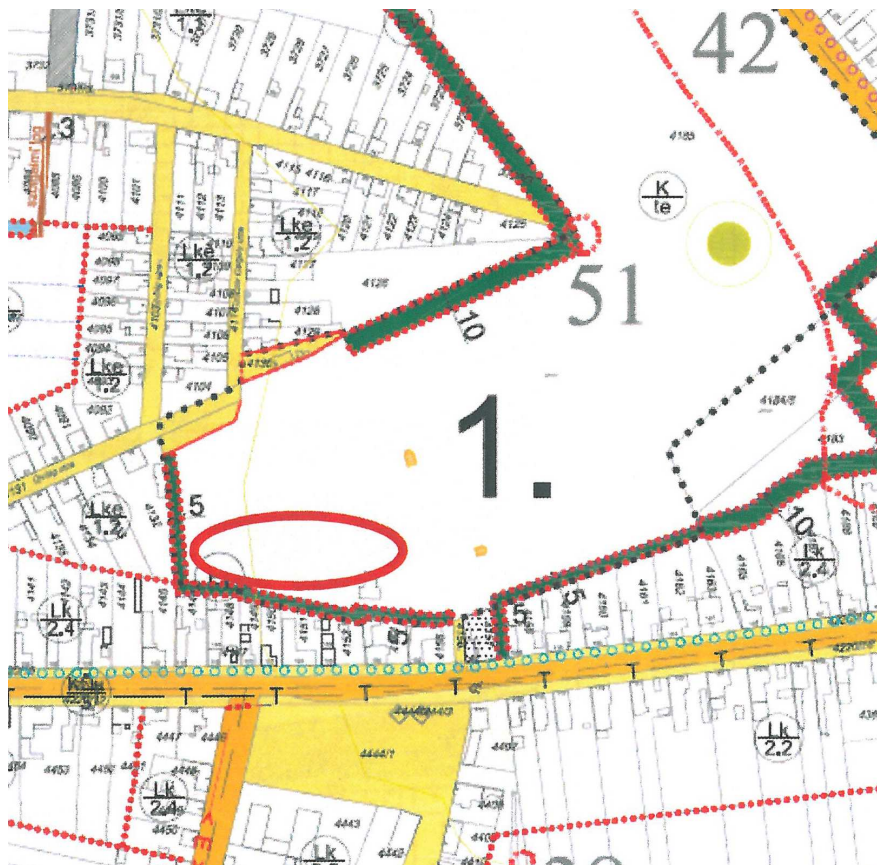

4. Természetvédelmi kezelési terv

4.1. Természetvédelmi gyakorlati célkitűzések

- a) A jelentős dendrológiai értékkel bíró idős fasor védelme.
- b) A fákhhoz kötődő élővilág megőrzése.
- c) A bemutatást szolgáló infrastruktúra kialakítása.

4.2. Természetvédelmi stratégiák

A szükséges egészségügyi, állapotfenntartási beavatkozások folyamatos biztosítása a faegyedeken.

4.3. Természetvédelmi kezelési módok, korlátozások és tilalmak

Természetvédelmi beavatkozáson kívül egyéb beavatkozások csak hatósági engedéllyel végezhetők el a védett területen.

#### 4.3.1. Művelési ághoz nem köthető természetvédelmi kezelési módok, korlátozások és tilalmak

A természetvédelmi kezelési tervben nem részletezett, vagy nem szabályozott kezelési előírásokat a területen az illetékes természetvédelmi hatóság egyedi államigazgatási eljárásban határozza meg.

##### 4.3.1.1. Élőhelyek kezelése, fenntartása; fajok védelme

A platánfasor megőrzését elősegítő beavatkozásokat (száraz, letört ágak eltávolítása, sebkezelés) vegetációs időszakon kívül, de az énekesmadarak költési időszaka előtt kell elvégezni.

##### 4.3.1.2. Látogatás

A tervezési terület a temető látogatási idejében szabadon látogatható.

##### 4.3.1.3. Oktatás és bemutatás

Az oktatást és bemutatást elősegítő új információs tábla kihelyezése.

##### 4.3.1.4. Kutatás, vizsgálatok

A tervezési terület egészen hatósági engedély nélkül lehet kutatást végezni.

##### 4.3.1.5. Terület- és földhasználat, természetvédelmi infrastruktúra

a) A meglévő infrastruktúra hálózat karbantartása során az eredeti állapotot minden esetben helyre kell állítani.

b) A meglévő közművek karbantartása során az eredeti állapotot minden esetben helyre kell állítani.

##### 4.3.1.6. Táj- és kultúrtörténeti értékek

A platánfasor környékének tájképi jellegét meg kell őrizni.

#### 4.3.2. Művelési ághoz, illetve földhasználati módhoz köthető természetvédelmi kezelési módok, korlátozások és tilalmak

Természetvédelmi beavatkozáson kívül egyéb beavatkozások hatósági engedéllyel végezhetők el.

***A 24102 számú út melletti Nagygombosi gesztenyefasor természetvédelmi terület adatai és természetvédelmi kezelési terve***

1. Elhelyezkedése: a 24102 számú út két oldalán.
2. Érintett helyrajzi számai: 0396, 0426.
3. Térképi vázlat:



4. Természetvédelmi kezelési terv

4.1. Természetvédelmi gyakorlati célkitűzések

- a) Az idős fasor egyedeinek vizsgálata szemrevételezéssel, és 3D-s műszeres vizsgálattal.
- b) A balesetveszélyes fák pótlása.
- c) A bemutatást szolgáló infrastruktúra kialakítása.

4.2. Természetvédelmi stratégiák

A szükséges egészségügyi, állapotfenntartási beavatkozások folyamatos biztosítása a faegyedeken.

4.3. Természetvédelmi kezelési módok, korlátozások és tilalmak

Természetvédelmi beavatkozáson kívül egyéb beavatkozások csak hatósági engedéllyel végezhetők el a védett területen.



#### 4.3.1. Művelési ághoz nem köthető természetvédelmi kezelési módok, korlátozások és tilalmak

A természetvédelmi kezelési tervben nem részletezett, vagy nem szabályozott kezelési előírásokat a területen az illetékes természetvédelmi hatóság egyedi államigazgatási eljárásban határozza meg.

##### 4.3.1.1. Élőhelyek kezelése, fenntartása; fajok védelme

A gesztenyefasor megőrzését elősegítő beavatkozásokat (száraz, letört ágak eltávolítása, sebkezelés) vegetációs időszakon kívül, de az énekesmadarak költési időszaka előtt kell elvégezni. A gesztenyefasor egyedeinek kivágását minden esetben pótlás kell, hogy kövesse.

##### 4.3.1.2. Látogatás

A tervezési terület szabadon látogatható.

##### 4.3.1.3. Oktatás és bemutatás

Az oktatást és bemutatást elősegítő új információs tábla kihelyezése.

##### 4.3.1.4. Kutatás, vizsgálatok

A tervezési terület egészen hatósági engedély nélkül lehet kutatást végezni.

##### 4.3.1.5. Terület- és földhasználat, természetvédelmi infrastruktúra

a) A meglévő infrastruktúra hálózat karbantartása során az eredeti állapotot minden esetben helyre kell állítani.

b) A meglévő közművek karbantartása során az eredeti állapotot minden esetben helyre kell állítani.

##### 4.3.1.6. Táj- és kultúrtörténeti értékek

A gesztenyefasor környékének tájképi jellegét meg kell őrizni.

#### 4.3.2. Művelési ághoz, illetve földhasználati módhoz köthető természetvédelmi kezelési módok, korlátozások és tilalmak

Természetvédelmi beavatkozáson kívül egyéb beavatkozások hatósági engedéllyel végezhetők el.

***A Hatvan, Népkertben található szürke nyárfa természeti emlék adatai és természetvédelmi kezelési terve***

1. Elhelyezkedése: Hatvan, Népkert területén.
2. Érintett helyrajzi szám: 2647/2.
3. Térképi vázlat:

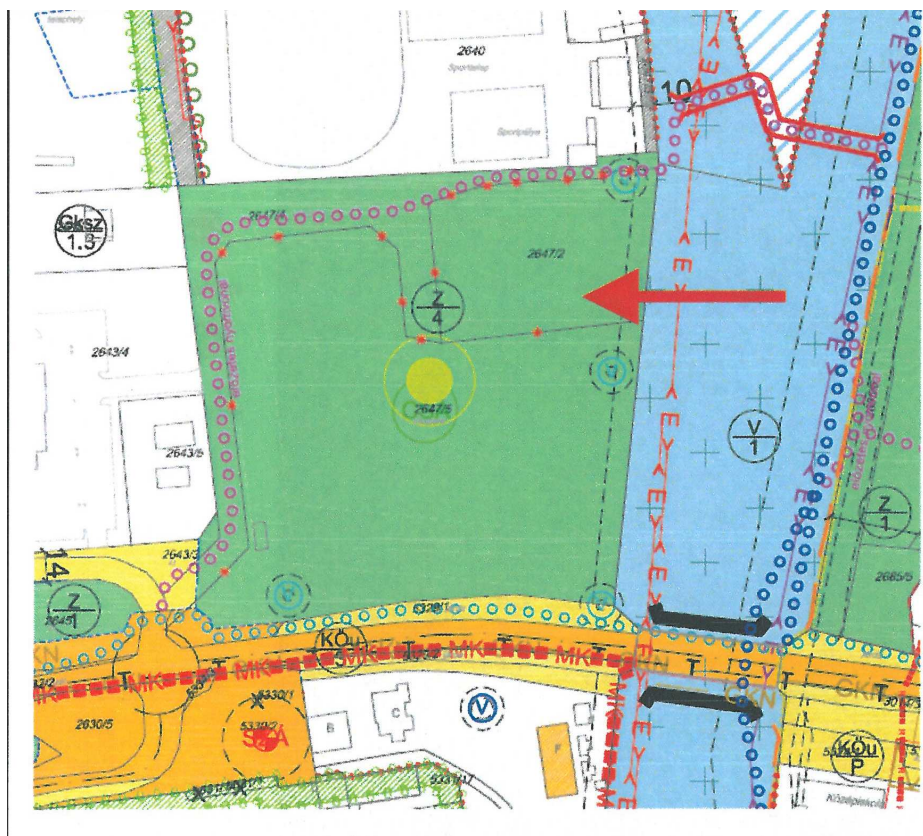

4. Természetvédelmi kezelési terv

4.1. Természetvédelmi gyakorlati célkitűzések

- a) A jelentős dendrológiai értékkel bíró idős fa védelme
- b) A fához kötődő élővilág megőrzése.
- c) A bemutatást szolgáló infrastruktúra kialakítása.

4.2. Természetvédelmi stratégiák

A szükséges egészségügyi, állapotfenntartási beavatkozások folyamatos biztosítása a faegyeden.

4.3. Természetvédelmi kezelési módok, korlátozások és tilalmak

Természetvédelmi beavatkozáson kívül egyéb beavatkozások nem végezhetők el a védett területen.

4.3.1. Művelési ághoz nem köthető természetvédelmi kezelési módok, korlátozások és tilalmak

A természetvédelmi kezelési tervben nem részletezett, vagy nem szabályozott kezelési előírásokat a területen az illetékes természetvédelmi hatóság egyedi államigazgatási eljárásban határozza meg.

#### 4.3.1.1. Élőhelyek kezelése, fenntartása; fajok védelme

A szürke nyárfa megőrzését elősegítő beavatkozásokat (száraz, letört ágak eltávolítása, sebkezelés) vegetációs időszakon kívül, de az énekesmadarak költési időszaka előtt kell elvégezni.

#### 4.3.1.2. Látogatás

A tervezési terület szabadon látogatható.

#### 4.3.1.3. Oktatás és bemutatás

Az oktatást és bemutatást elősegítő új információs tábla kihelyezése.

#### 4.3.1.4. Kutatás, vizsgálatok

A tervezési terület egészén hatósági engedély nélkül lehet kutatást végezni.

#### 4.3.1.5. Terület- és földhasználat, természetvédelmi infrastruktúra

- a) A területen minden ipari és bányászati tevékenység tilos.
- b) A meglévő infrastruktúra hálózat karbantartása során az eredeti állapotot minden esetben helyre kell állítani.
- c) A meglévő közművek karbantartása során az eredeti állapotot minden esetben helyre kell állítani.

#### 4.3.1.6. Táj- és kultúrtörténeti értékek

A szürke nyárfa környékének tájképi jellegét meg kell őrizni.

#### 4.3.2. Művelési ághoz, illetve földhasználati módhoz köthető természetvédelmi kezelési módok, korlátozások és tilalmak

Természetvédelmi beavatkozáson kívül egyéb beavatkozások hatósági engedéllyel végezhetők el.

***A Hatvan, Radnóti téren található korai juharfa természeti emlék adatai és természetvédelmi kezelési terve***

1. Elhelyezkedése: Hatvan, Radnóti térem.
2. Érintett helyrajzi számai: 2631/3, 2631/4.
3. Térképi vázlat:



4. Természetvédelmi kezelési terv

4.1. Természetvédelmi gyakorlati célkitűzések

- a) A jelentős dendrológiai értékkel bíró idős fa védelme
- b) A fához kötődő élővilág megőrzése.
- c) A bemutatást szolgáló infrastruktúra kialakítása.

4.2. Természetvédelmi stratégiák

A szükséges egészségügyi, állapotfenntartási beavatkozások folyamatos biztosítása a faegyeden.

4.3. Természetvédelmi kezelési módok, korlátozások és tilalmak

Természetvédelmi beavatkozáson kívül egyéb beavatkozások nem végezhetők el a védett területen.

#### 4.3.1. Művelési ághoz nem köthető természetvédelmi kezelési módok, korlátozások és tilalmak

A természetvédelmi kezelési tervben nem részletezett, vagy nem szabályozott kezelési előírásokat a területen az illetékes természetvédelmi hatóság egyedi államigazgatási eljárásban határozza meg.

##### 4.3.1.1. Élőhelyek kezelése, fenntartása; fajok védelme

A korai juharfa megőrzését elősegítő beavatkozásokat (száraz, letört ágak eltávolítása, sebkezelés) vegetációs időszakon kívül, de az énekesmadarak költési időszaka előtt kell elvégezni.

##### 4.3.1.2. Látogatás

A tervezési terület szabadon látogatható.

##### 4.3.1.3. Oktatás és bemutatás

Az oktatást és bemutatást elősegítő új információs tábla kihelyezése.

##### 4.3.1.4. Kutatás, vizsgálatok

A tervezési terület egészen hatósági engedély nélkül lehet kutatást végezni.

##### 4.3.1.5. Terület- és földhasználat, természetvédelmi infrastruktúra

- a) A területen minden ipari és bányászati tevékenység tilos.
- b) A meglévő infrastruktúra hálózat karbantartása során az eredeti állapotot minden esetben helyre kell állítani.
- c) A meglévő közművek karbantartása során az eredeti állapotot minden esetben helyre kell állítani.

##### 4.3.1.6. Táj- és kultúrtörténeti értékek

A korai juharfa környékének tájképi jellegét meg kell őrizni.

#### 4.3.2. Művelési ághoz, illetve földhasználati módhoz köthető természetvédelmi kezelési módok, korlátozások és tilalmak

Természetvédelmi beavatkozáson kívül egyéb beavatkozások hatósági engedéllyel végezhetők el.



*A Kristály kastély mellett található platánfa természeti emlék adatai és természetvédelmi kezelési terve*

1. Elhelyezkedése: Hatvan, volt cukorgyár területe, a Kristály kastély mellett.
2. Érintett helyrajzi száma: 5331/21.
3. Térképi vázlat:

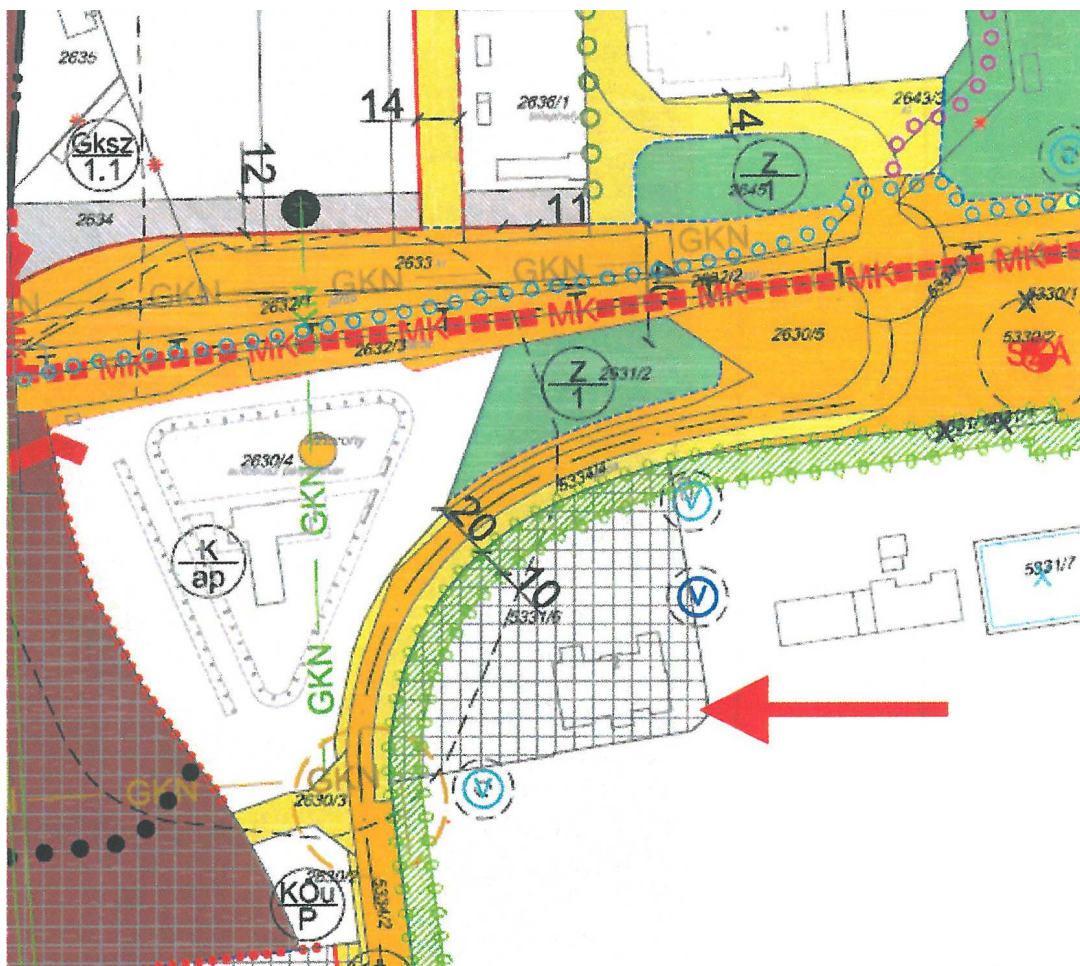

4. Természetvédelmi kezelési terv

4.1. Természetvédelmi gyakorlati célkitűzések

- a) A jelentős dendrológiai értékkel bíró idős fa védelme
- b) A fához kötődő élővilág megőrzése.
- c) A bemutatást szolgáló infrastruktúra kialakítása.

4.2. Természetvédelmi stratégiák

A szükséges egészségügyi, állapotfenntartási beavatkozások folyamatos biztosítása a faegyeden.

4.3. Természetvédelmi kezelési módok, korlátozások és tilalmak

Természetvédelmi beavatkozáson kívül egyéb beavatkozások nem végezhetők el a védett területen.

#### 4.3.1. Művelési ághoz nem köthető természetvédelmi kezelési módok, korlátozások és tilalmak

A természetvédelmi kezelési tervben nem részletezett, vagy nem szabályozott kezelési előírásokat a területen az illetékes természetvédelmi hatóság egyedi államigazgatási eljárásban határozza meg.

##### 4.3.1.1. Élőhelyek kezelése, fenntartása; fajok védelme

A platánfa megőrzését elősegítő beavatkozásokat (száraz, letört ágak eltávolítása, sebkezelés) vegetációs időszakon kívül, de az énekesmadarak költési időszaka előtt kell elvégezni.

##### 4.3.1.2. Látogatás

A tervezési terület a tulajdonos engedélyével látogatható.

##### 4.3.1.3. Oktatás és bemutatás

Az oktatást és bemutatást elősegítő új információs tábla kihelyezése.

##### 4.3.1.4. Kutatás, vizsgálatok

A tervezési terület egészen hatósági engedély nélkül, a tulajdonos hozzájárulásával lehet kutatást végezni.

##### 4.3.1.5. Terület- és földhasználat, természetvédelmi infrastruktúra

a) A területen minden ipari és bányászati tevékenység tilos.

b) A meglévő infrastruktúra hálózat karbantartása során az eredeti állapotot minden esetben helyre kell állítani.

c) A meglévő közművek karbantartása során az eredeti állapotot minden esetben helyre kell állítani.

##### 4.3.1.6. Táj- és kultúrtörténeti értékek

A platánfa környékének tájképi jellegét meg kell őrizni.

#### 4.3.2. Művelési ághoz, illetve földhasználati módhoz köthető természetvédelmi kezelési módok, korlátozások és tilalmak

Természetvédelmi beavatkozáson kívül egyéb beavatkozások hatósági engedéllyel végezhetők el.

- 
- The map shows a coastal area with a grid of numbered plots. A red arrow points to a specific plot on the right side of the map. The map includes a compass rose and various labels like 'KOK 1' and '02/2'.

- A természetvédelmi kezelési tervben nem részletezett, vagy nem szabályozott kezelési előírásokat a területen az illetékes természetvédelmi hatóság egyedi államigazgatási eljárásban határozza meg.



#### 4.3.1.1. Élőhelyek kezelése, fenntartása; fajok védelme

A fehér fűzfa megőrzését elősegítő beavatkozásokat (száraz, letört ágak eltávolítása, sebkezelés) vegetációs időszakon kívül, de az énekesmadarak költési időszaka előtt kell elvégezni.

#### 4.3.1.2. Látogatás

A tervezési terület szabadon látogatható.

#### 4.3.1.3. Oktatás és bemutatás

Az oktatást és bemutatást elősegítő új információs tábla kihelyezése.

#### 4.3.1.4. Kutatás, vizsgálatok

A tervezési terület egészen hatósági engedély nélkül lehet kutatást végezni.

#### 4.3.1.5. Terület- és földhasználat, természetvédelmi infrastruktúra

- a) A területen minden ipari és bányászati tevékenység tilos.
- b) A meglévő infrastruktúra hálózat karbantartása során az eredeti állapotot minden esetben helyre kell állítani.
- c) A meglévő közművek karbantartása során az eredeti állapotot minden esetben helyre kell állítani.

#### 4.3.1.6. Táj- és kultúrtörténeti értékek

A fehér fűzfa környékének tájképi jellegét meg kell őrizni.

#### 4.3.2. Művelési ághoz, illetve földhasználati módhoz köthető természetvédelmi kezelési módok, korlátozások és tilalmak

Természetvédelmi beavatkozáson kívül egyéb beavatkozások hatósági engedéllyel végezhetők el.

***Az Albert Schweitzer Kórház-Rendelőintézet területén található kocsányos tölgyfa természeti emlék adatai és természetvédelmi kezelési terve***

1. Elhelyezkedése: Hatvan, Albert Schweitzer Kórház-Rendelőintézet területén
2. Érintett helyrajzi száma: 2713/5.
3. Térképi vázlat:

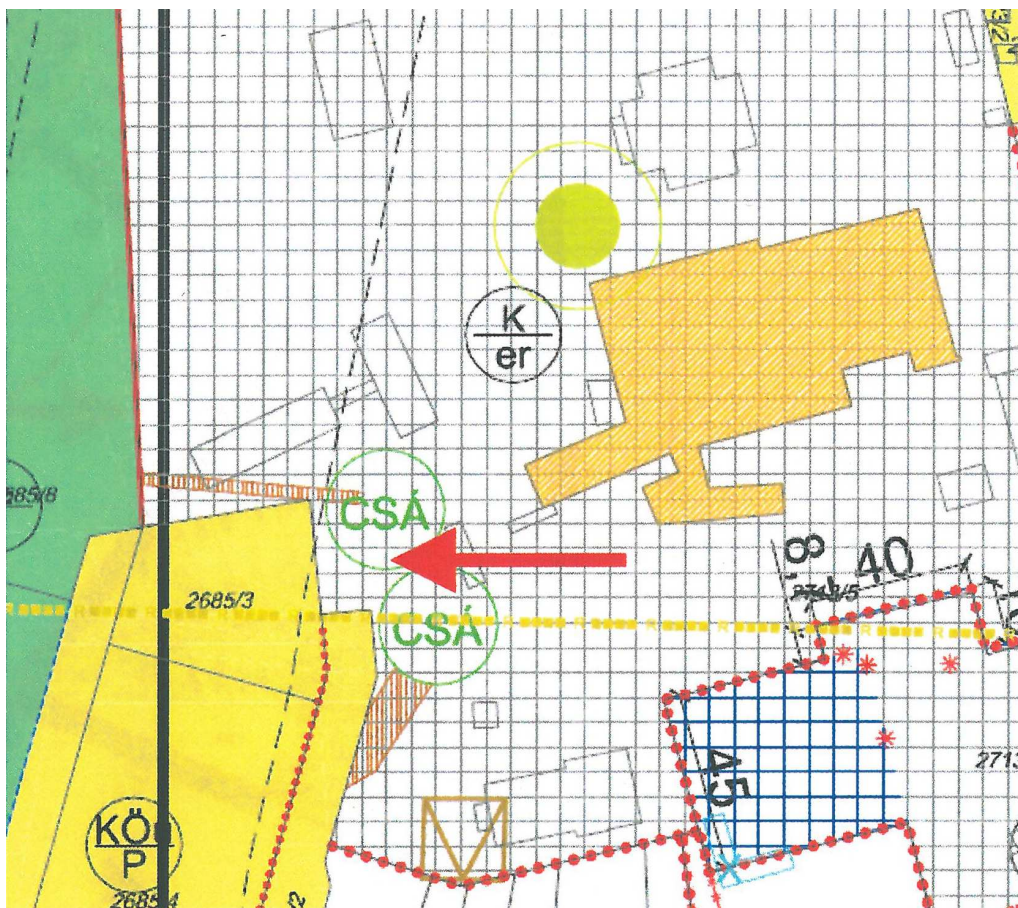

4. Természetvédelmi kezelési terv
  - 4.1. Természetvédelmi gyakorlati célkitűzések
    - a) A jelentős dendrológiai értékkel bíró idős fa védelme
    - b) A fához kötődő élővilág megőrzése.
    - c) A bemutatást szolgáló infrastruktúra kialakítása.
  - 4.2. Természetvédelmi stratégiák

A szükséges egészségügyi, állapotfenntartási beavatkozások folyamatos biztosítása a faegyeden.
  - 4.3. Természetvédelmi kezelési módok, korlátozások és tilalmak

Természetvédelmi beavatkozáson kívül egyéb beavatkozások nem végezhetők el a védett területen.

#### 4.3.1. Művelési ághoz nem köthető természetvédelmi kezelési módok, korlátozások és tilalmak

A természetvédelmi kezelési tervben nem részletezett, vagy nem szabályozott kezelési előírásokat a területen az illetékes természetvédelmi hatóság egyedi államigazgatási eljárásban határozza meg.

##### 4.3.1.1. Élőhelyek kezelése, fenntartása; fajok védelme

A kocsányos tölgyfa megőrzését elősegítő beavatkozásokat (száraz, letört ágak eltávolítása, sebkezelés) vegetációs időszakon kívül, de az énekesmadarak költési időszaka előtt kell elvégezni.

##### 4.3.1.2. Látogatás

A tervezési terület a kórház látogatási idejében szabadon látogatható.

##### 4.3.1.3. Oktatás és bemutatás

Az oktatást és bemutatást elősegítő új információs tábla kihelyezése.

##### 4.3.1.4. Kutatás, vizsgálatok

A tervezési terület egészen hatósági engedély nélkül lehet kutatást végezni.

##### 4.3.1.5. Terület- és földhasználat, természetvédelmi infrastruktúra

- a) A területen minden ipari és bányászati tevékenység tilos.
- b) A meglévő infrastruktúra hálózat karbantartása során az eredeti állapotot minden esetben helyre kell állítani.
- c) A meglévő közművek karbantartása során az eredeti állapotot minden esetben helyre kell állítani.

##### 4.3.1.6. Táj- és kultúrtörténeti értékek

A kocsányos tölgyfa környékének tájképi jellegét meg kell őrizni.

#### 4.3.2. Művelési ághoz, illetve földhasználati módhoz köthető természetvédelmi kezelési módok, korlátozások és tilalmak

Természetvédelmi beavatkozáson kívül egyéb beavatkozások hatósági engedéllyel végezhetők el.

12. melléklet a 40/2014. (XI. 15.) önkormányzati rendelethez

***Az Óhatvani Köztemető területén található korai juharfa természeti emlék adatai és természetvédelmi kezelési terve***

1. Elhelyezkedése: Hatvan, Óhatvani Köztemető területén
2. Érintett helyrajzi száma: 4185.
3. Térképi vázlat:

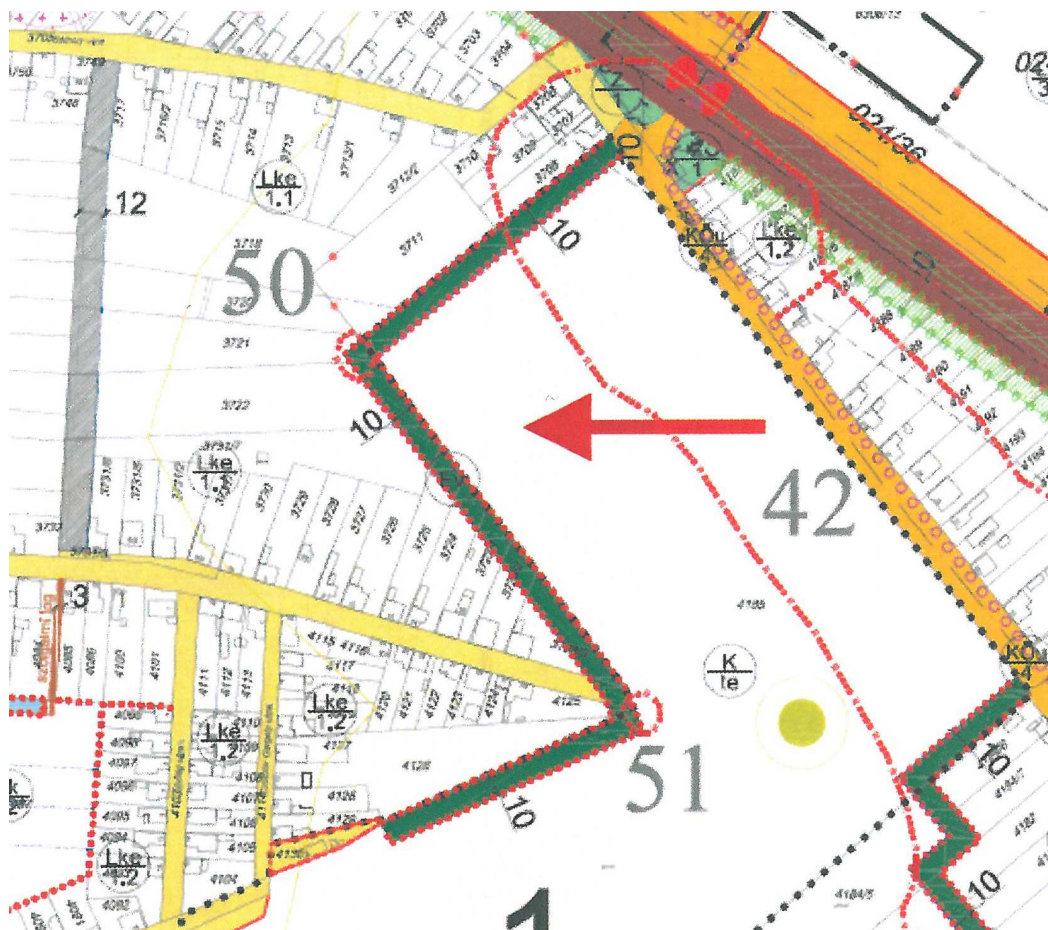

4. Természetvédelmi kezelési terv

4.1. Természetvédelmi gyakorlati célkitűzések

- a) A jelentős dendrológiai értékkel bíró idős fa védelme
- b) A fához kötődő élővilág megőrzése.
- c) A bemutatást szolgáló infrastruktúra kialakítása.

4.2. Természetvédelmi stratégiák

A szükséges egészségügyi, állapotfenntartási beavatkozások folyamatos biztosítása a faegyeden.

4.3. Természetvédelmi kezelési módok, korlátozások és tilalmak

Természetvédelmi beavatkozásokon kívül egyéb beavatkozások nem végezhetők el a védett területen.

#### 4.3.1. Művelési ághoz nem köthető természetvédelmi kezelési módok, korlátozások és tilalmak

A természetvédelmi kezelési tervben nem részletezett, vagy nem szabályozott kezelési előírásokat a területen az illetékes természetvédelmi hatóság egyedi államigazgatási eljárásban határozza meg.

##### 4.3.1.1. Élőhelyek kezelése, fenntartása; fajok védelme

A korai juharfa megőrzését elősegítő beavatkozásokat (száraz, letört ágak eltávolítása, sebkezelés) vegetációs időszakon kívül, de az énekesmadarak költési időszaka előtt kell elvégezni.

##### 4.3.1.2. Látogatás

A tervezési terület a temető látogatási idejében szabadon látogatható.

##### 4.3.1.3. Oktatás és bemutatás

Az oktatást és bemutatást elősegítő új információs tábla kihelyezése.

##### 4.3.1.4. Kutatás, vizsgálatok

A tervezési terület egészen hatósági engedély nélkül lehet kutatást végezni.

##### 4.3.1.5. Terület- és földhasználat, természetvédelmi infrastruktúra

a) A területen minden ipari és bányászati tevékenység tilos.

b) A meglévő infrastruktúra hálózat karbantartása során az eredeti állapotot minden esetben helyre kell állítani.

c) A meglévő közművek karbantartása során az eredeti állapotot minden esetben helyre kell állítani.

##### 4.3.1.6. Táj- és kultúrtörténeti értékek

A korai juharfa környékének tájképi jellegét meg kell őrizni.

#### 4.3.2. Művelési ághoz, illetve földhasználati módhoz köthető természetvédelmi kezelési módok, korlátozások és tilalmak

Természetvédelmi beavatkozásokon kívül egyéb beavatkozások hatósági engedéllyel végezhetők el.

13. melléklet a 40/2014. (XI. 15.) önkormányzati rendelethez

„1. melléklet a 49/2004. (X. 29.) önkormányzati rendelethez

**Helyi védetté nyilvánított értékek**

Sorsz.:	Nyilv. Szám:	Védelem típusa:	Védett érték megnevezése:	Cím:	Hrsz.:	Megjegyzés:
1.	1/2008.	egyedi védelem	Városi víztározó	Radnóti tér	2631/1	