

Előkészítésben közreműködött: Gulyás Katalin főkertész
Dusik Milán környezetvédelmi ügyintéző
Lukács László osztályvezető

_____/2014.

ELŐTERJESZTÉS

Hatvan helyi jelentőségű védett természeti területeiről szóló új önkormányzati rendelet megalkotásáról

Tisztelt Képviselő-testület!

Hatvan Város Önkormányzata Képviselő-testülete a 2014. október 30-i ülésén helyi jelentőségű védett természeti területté nyilvánította a Cukorgyári tavat, a Kisgombosi tölgyest, valamint a város területén elhelyezkedő számos egyedi fát, és fasort.

A természet védelméről szóló 1996. évi LIII. törvény 24. § (3) bekezdése szerint a védetté nyilvánítást kimondó jogszabály tartalmazza a védetté nyilvánítás tényét, a természetvédelmi értékek megnevezését, terület esetében annak jellegét, kiterjedését, a védetté nyilvánítás indokát, természetvédelmi célját, a földrészletek helyrajzi számait, az e törvényben meghatározott egyes korlátozások és tilalmak alóli esetleges felmentést, továbbá a természetvédelmi hatóság engedélyéhez, illetve hozzájárulásához kötött tevékenységek körét, valamint a természetvédelmi kezelési tervet.

A fenti területeken és fákon kívül a Nagygombosi gesztenyefasor helyi jelentőségű védetté nyilvánítása is indokolt a fasor jelentős térszervező hatása miatt.

A fentiek alapján a helyi jelentőségű védett természeti területekről külön önkormányzati rendeletben indokolt rendelkezni.

Kérem a Tisztelt Képviselő-testületet, hogy az előterjesztést szíveskedjen megtárgyalni, véleményezni, és a mellékelt rendelettervezetet elfogadni.

Hatvan, 2014. november 13.

Horváth Richárd
polgármester

Látta:

dr. Szikszai Márta
jegyző

**Hatvan Város Önkormányzata Képviselő-testületének
.../2014. (...) önkormányzati rendelete
Hatvan helyi jelentőségű védett természeti területeiről**

Hatvan Város Önkormányzata Képviselő-testülete a természet védelméről szóló 1996. évi LIII. törvény 24. § (1) bekezdés b) pontjában kapott felhatalmazás alapján, a Magyarország helyi önkormányzatairól szóló 2011. évi CLXXXIX. törvény 13. § (1) bekezdés 11. pontjában meghatározott feladatkörében eljárva a következőket rendeli el:

1. Általános rendelkezések

- 1. §** E rendelet hatálya kiterjed Hatvan város közigazgatási területén található helyi jelentőségű védett természeti területekre, amelyek lehetnek természetvédelmi területek, vagy természeti emlékek.
- 2. §** A helyi jelentőségű védett természeti területek természetvédelmi kezeléséről Hatvan Város Önkormányzata minden évben a saját költségvetése terhére gondoskodik.
- 3. §** Helyi jelentőségű védett természeti terület állapotát a természetvédelmi érdekekkel ellentétesen megváltoztatni tilos.

2. Helyi jelentőségű védett természeti területek

- 4. §** (1) Helyi jelentőségű védett természeti területté nyilvánítja a Cukorgyári tavat.
(2) A Cukorgyári tó helyi jelentőségű védett terület kiterjedése 20 ha, ingatlan-nyilvántartási helyrajzi száma 0277.
(3) A terület természeti értékeinek felsorolását és természetvédelmi kezelési tervét az 1. melléklet tartalmazza.
(4) A védetté nyilvánítás indoka és természetvédelmi célja a Zagyva folyó zöldfolyosóját használó vándormadarak pihenőhelyének védelme, ezzel párhuzamosan az állandó madár-, növény- és emlőspopulációjának megőrzése. Az élőhely optimalizálásával, biztosításával jelentősen növelhető a Hatvan környéki élővilág változatossága.
- 5. §** (1) Helyi jelentőségű védett természeti területté nyilvánítja a Kisgombosi tölgyest.
(2) A Kisgombosi tölgyes helyi jelentőségű védett terület kiterjedése 18,7 ha, ingatlan-nyilvántartási helyrajzi számai 0479/2a, 0479/2b .
(3) A terület természeti értékeinek felsorolását és természetvédelmi kezelési tervét a 2. melléklet tartalmazza.
(4) A védetté nyilvánítás indoka és természetvédelmi célja a terület természeti értékeinek hosszú távú megóvása, megőrzése. A fás legelői kép, valamint az azt alkotó őshonos élővilág fenntartása, harmonikus együttélésének biztosítása.
- 6. §** (1) Helyi jelentőségű védett természeti területté nyilvánítja a Hatvan, Boldogi úti 31 egyedből álló Platanus x hybrida fasort, (platánfasort).
(2) A Hatvan, Boldogi úti platánfasor ingatlan-nyilvántartási helyrajzi számai 2630/1, 2630/3, 5334/2, 5334/4 .
(3) A terület természeti értékeinek felsorolását és természetvédelmi kezelési tervét a 3. melléklet tartalmazza.
(4) A védetté nyilvánítás indoka és természetvédelmi célja a Hatvan, Boldogi úton fellelhető értékes faegyedek helyi védelem alá helyezése, a növények megőrzése az utókor számára.
- 7. §** (1) Helyi jelentőségű védett természeti területté nyilvánítja a Grassalkovich kastély kertjében lévő 23 egyedből álló Tilia cordata fasort (kislevelű hársfasort).



(2) A Grassalkovich kastély kertjében lévő kislevelű hársfasor ingatlan-nyilvántartási helyrajzi száma 2713/6 .

(3) A terület természeti értékeinek felsorolását és természetvédelmi kezelési tervét a 4. melléklet tartalmazza.

(4) A védetté nyilvánítás indoka és természetvédelmi célja a Grassalkovich kastély kertjében fellelhető értékes faegyedek helyi védelem alá helyezése, a növények megőrzése az utókor számára. A fasor karakteres kastélykerti elem, és látványtengelyt képez a kastély irányába. A fák a kastélykert arculatát jelentősen meghatározzák és XIX. századi hangulatot teremtenek.

8. § (1) Helyi jelentőségű védett természeti területté nyilvánítja az Óhatvani Köztemetőben lévő Platanus x hybrida fasort (platánfasort).

(2) Az Óhatvani Köztemetőben lévő platánfasor ingatlan-nyilvántartási helyrajzi száma 4185 .

(3) A terület természeti értékeinek felsorolását és természetvédelmi kezelési tervét az 5. melléklet tartalmazza.

(4) A védetté nyilvánítás indoka és természetvédelmi célja az Óhatvani Köztemetőben fellelhető értékes faegyedek helyi védelem alá helyezése, a növények megőrzése az utókor számára. A fasor egyedei szép habitusú, karakteres, idős fák, amelyek térszervező hatása jelentős.

9. § (1) Helyi jelentőségű védett természeti területté nyilvánítja a 24102 számú út melletti Aesculus x hipocastanum fasort (Nagygyombosi gesztenyefasort).

(2) A 24102 számú út melletti gesztenyefasor ingatlan-nyilvántartási helyrajzi számai 0396, 0426.

(3) A terület természeti értékeinek felsorolását és természetvédelmi kezelési tervét a 6. melléklet tartalmazza.

(4) A védetté nyilvánítás indoka és természetvédelmi célja a fasor karakterének megőrzése az utókor számára.

3. Helyi jelentőségű védett természeti emlékek

10. § (1) Helyi jelentőségű védett természeti emlékké nyilvánítja a Hatvan, Népkertben található Populus x canescens fát (szürke nyárfát).

(2) A faegyed ingatlan-nyilvántartási helyrajzi száma 2647/2.

(3) A védett természeti emlék természetvédelmi kezelési tervét a 7. melléklet tartalmazza.

(4) A védetté nyilvánítás indoka és természetvédelmi célja a Hatvan, Népkertben fellelhető értékes faegyed településképi szerepe, a növény megőrzése az utókor számára.

11. § (1) Helyi jelentőségű védett természeti emlékké nyilvánítja a Hatvan, Radnóti téren található Acer platanoides fát (korai juharfát).

(2) A faegyed ingatlan-nyilvántartási helyrajzi számai 2631/3, 2631/4.

(3) A védett természeti emlék természetvédelmi kezelési tervét a 8. melléklet tartalmazza.

(4) A védetté nyilvánítás indoka és természetvédelmi célja a Hatvan, Radnóti téren fellelhető értékes faegyed kiváló állapota, elsődleges településképi szerepe, a növény megőrzése az utókor számára.

12. § (1) Helyi jelentőségű védett természeti emlékké nyilvánítja a Kristály kastély mellett található Platanus x hybrida fát (platánfát).

(2) A faegyed ingatlan-nyilvántartási helyrajzi száma 5331/21.

(3) A védett természeti emlék természetvédelmi kezelési tervét a 9. melléklet tartalmazza.

(4) A védetté nyilvánítás indoka és természetvédelmi célja a Kristály kastély mellett fellelhető értékes faegyed kora, mérete és karakteres megjelenése, a növény megőrzése az utókor számára.

13. § (1) Helyi jelentőségű védett természeti emlékké nyilvánítja a Zagyva parton található Salix alba fát



(fehér fűzfát).

(2) A faegyed ingatlan-nyilvántartási helyrajzi száma 2683.

(3) A védett természeti emlék természetvédelmi kezelési tervét a 10. melléklet tartalmazza.

(4) A védetté nyilvánítás indoka és természetvédelmi célja: a Zagyva parton fellelhető értékes faegyed a Zagyva parti természetközeli fás vegetáció egyik utolsó elemeként van jelen, emiatt ökológiai, tájtörténeti jelentőségű, továbbá a növény megőrzése az utókor számára.

14. § (1) Helyi jelentőségű védett természeti emlékké nyilvánítja az Albert Schweitzer Kórház-Rendelőintézet területén található *Qercus robur* fát (kocsányos tölgyet).

(2) A faegyed ingatlan-nyilvántartási helyrajzi száma 2713/5.

(3) A védett természeti emlék természetvédelmi kezelési tervét a 11. melléklet tartalmazza.

(4) A védetté nyilvánítás indoka és természetvédelmi célja: az Albert Schweitzer Kórház-Rendelőintézet területén fellelhető értékes faegyed kora, habitusa, és markáns, karaktert meghatározó megjelenése, feltehetően az egykori kastélykertből maradt meg. Az idős egyed védett állatfajok potenciális élőhelye, továbbá a növény megőrzése fontos az utókor számára.

15. § (1) Helyi jelentőségű védett természeti emlékké nyilvánítja az Óhatvani Köztemetőben található *Acer platanoides* fát (korai juharfát).

(2) A faegyed ingatlan-nyilvántartási helyrajzi száma 4185.

(3) A védett természeti emlék természetvédelmi kezelési tervét a 12. melléklet tartalmazza.

(4) A védetté nyilvánítás indoka és természetvédelmi célja: az Óhatvani Köztemetőben fellelhető értékes faegyed terebélyes koronával, szép habitussal rendelkezik, amely a temető arculatába jól illeszkedik, településképi szempontból fontos elem.

4. Záró rendelkezések

16. § (1) Ez a rendelet 2014. november 17-én lép hatályba.

(2) Az épített környezet értékeinek helyi védelméről szóló 49/2004. (X. 29.) önkormányzati rendelet 1. melléklete helyébe a 13. melléklet lép.

Hatvan, 2014. november ...

dr. Szikszai Márta
jegyző

Horváth Richárd
polgármester



Cukorgyári tó természetvédelmi terület adatai és természetvédelmi kezelési terve

1. Elhelyezkedése: a Zagyva jobb partján, a felhagyott cukorgyártól délre, a 0277 hrsz-ú területen.
2. Érintett helyrajzi szám: 0277
3. Térképi vázlata:



4. Természetvédelmi kezelési terv

4.1. Természetvédelmi célkitűzések

a) Elérendő célállapot:

A Cukorgyári tó HTT területén természetközeli állapot elérése és fenntartása. Ez a degradációt jelző fajok visszaszorulását és a természetességet jelző fajok térnyerését jelenti. Célkitűzés: a természetességet jelző fajok legalább 80%-os arányának elérése 2020-ig.

b) Elérendő természetvédelmi célok:

- a terület vízborításának biztosítása,
- a terület élővilágának zavartalansága, az emberi zavarás korlátozása,
- ősszel a vonuló madarak táplálkozó és pihenőhelyének biztosítása,



- tavasszal és nyáron a területen fészkelő és szaporodó madarak és állatok zavartalan táplálkozó és pihenőhelyének biztosítása,
- a védett növény- és állatfajok megőrzése, állományuk növelése.

4.2. Természetvédelmi stratégiák

a) Inváziós fajok visszaszorítása:

- aranyvessző fajok kézi kaszálása,
- gyalogakác: csemeték és sarjak esetében kézi gyomlálás, nagyobb példányoknál favágás,
- selyemkóró: kézi gyomlálás,
- parlagfű: kézi gyomlálás.

b) Az inváziós fajok kiirtása pozitív hatással lesz a természetes növénytársulások szerkezetére, fajösszetételére, természetességére.

4.3. Természetvédelmi kezelési módok, korlátozások és tilalmak

A terület többfunkciós hasznosításának és az azon megtalálható élővilág zavartalanságának érdekében a természeti- és kezelési övezetek elkülönítése indokolt.

4.3.1. Művelési ághoz nem köthető természetvédelmi kezelési módok, korlátozások és tilalmak

4.3.1.1. Élőhelyek kezelése, fenntartása; fajok védelme

Vízszabályozás, állandó vízmagasság, fészkelő, táplálkozó, pihenőhelyek biztosítása.

Invazív fajok irtása.

Őshonos fa és cserjefajok telepítése.

4.3.1.2. Látogatás

A terület a kialakított ösvények és megfigyelőhelyek mentén látogatható. A sorompóval lezárt területrészek kíméleti területek, ahol az emberi zavarás nem kívánatos. Ezen területekre belépni tilos.

4.3.1.3. Oktatás és bemutatás

A terület oktatási célú felkeresése tanösvény túravezetés során vagy polgári természetőr kísérettel javasolt. A kirándulókat a helyes útirányba további cölöpök terelik (a homoki láprét és a nyílt homokpuszta határán). Az élőlények védelme érdekében az ösvényről letérni nem szabad.

4.3.1.4. Kutatás, vizsgálatok

A tervezési területen természetvédelmi és egyéb célból végzett kutatási tevékenységre vonatkozó előírások, korlátozások és tilalmak meghatározása

4.3.1.5. Terület- és földhasználat, természetvédelmi infrastruktúra

Tájékoztató tábla kihelyezése.

Esztétikus (környezetbe illő) faanyagú szemétgyűjtők kihelyezése és rendszeres ürítésének biztosítása.



4.3.1.6. Táj- és kultúrtörténeti értékek

Maga a Cukorgyári tó emberi tevékenység hatására jött létre, azonban jelenlegi állapotában pótolja a folyó mentén található élővilág számára a folyószabályozást követően elveszített szaporodó és táplálkozó helyeket.

A Cukorgyári tó szervesen illeszkedik a Zagyva folyó mentén megmaradt természetes élőhelyek által alkotott ökológiai folyosóba.

4.3.2. Művelési ághoz, illetve földhasználati módhoz köthető természetvédelmi kezelési módok, korlátozások és tilalmak

4.3.2.1. Művelési alól kivett terület

- a) Invazív növényfajok eltávolítása, őshonos, tájba illő fajok telepítése, pótlása.
- b) Vízszabályozás, állandó vízmagasság biztosítása.
- c) Korábban itt élt állatfajok visszatelepítése.
- d) Turizmus tervezett irányítása, bemutatóhelyek kialakítása.
- e) Horgászat és kis szerszámos halászat engedéllyel.



Kisgombosi Tölgyes természetvédelmi terület adatai és természetvédelmi kezelési terve

1. Elhelyezkedése: a Kisgombosi tölgyes Heves megyében, Hatvantól északra, annak közigazgatási határán belül helyezkedik el, közvetlenül a Hatvan-Kisgombos külterületi településrésztől keletre levő domb nyugati oldalában.
2. Érintett helyrajzi számok: 0479/2a, 0479/2b
3. Térképi vázlata:

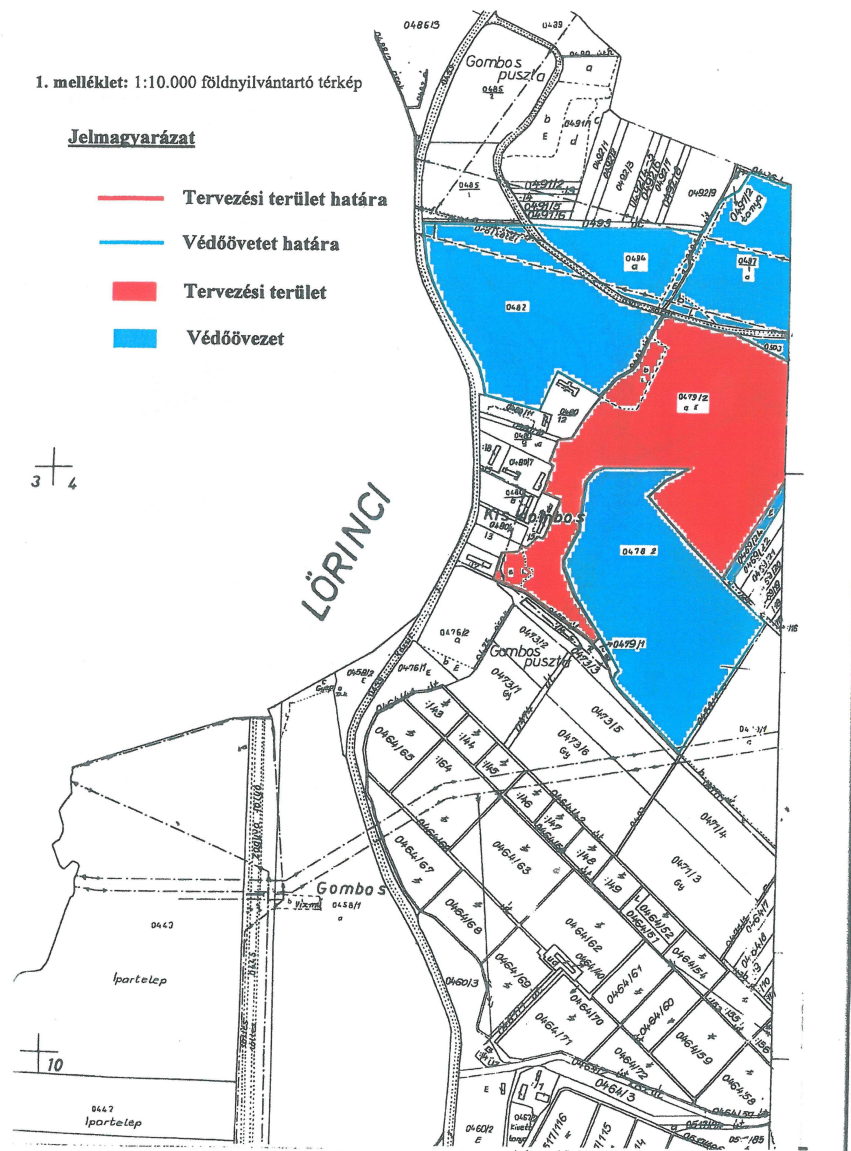

4. Természetvédelmi kezelési terv

4.1. Természetvédelmi célkitűzések

a) Természeti értékek védelmi szintjének a fenntartása:

- aa) El kell választani az erdőként és a hagyásfás legelőként fenntartandó területrészeket.
- ab) Miután a fás legelői jellegű területrészeket leválasztják legeltetni és kaszálni kell a területen.
- ac) A fás legelőként fenntartandó területeken meg kell akadályozni az elbozódosodást, az invazív tájidegen fajok eluralkodását, illetve az őshonos faállomány záródását is. A hagyásfák pótlásáról gondoskodni kell.
- ad) Az erdőként fenntartandó területeken elő kell segíteni az erdő természetes fejlődését, a tájidegen, invazív fajok visszaszorításával, fajcserés átalakításokkal.
- ae) A tervezési terület Ny-i oldalában lévő homokfalat a telepesen költő gyurgyalagok és partifecskek számára helyre kell állítani, és biztosítani kell fennmaradását.

b) A tervezési terület természetvédelmi érdekekkel összhangban álló, tartós hasznosításának biztosítása:

- aa) Meg kell teremteni a feltételeit egy olyan hagyományos gazdálkodáson alapuló rendszernek, amely a későbbiekben önfenntartóvá válik és képes a tervezési terület kezelését ellátni.
- ab) A természetvédelmi kezelés során bekövetkező változásokat nyomon kell követni és rögzíteni azokat. A kapott eredmények alapján - ha az szükséges - módosítani kell a természetvédelmi kezelési tervet.
- ac) A terület élővilágának részletesebb felmérése szükséges. A tervezési területre jellemző védett és fokozottan védett fajok állományának alakulását monitoringozni kell.
- ad) A lehetőségekhez mérten mind szélesebb körben kell – elsősorban az iskolás korosztállyal – megismertetni a tervezési terület természeti értékeit.

4.2. Természetvédelmi stratégiák

A fás legelőként fenntartandó területeken meg kell akadályozni az elbozódosodást, az invazív tájidegen fajok eluralkodását, illetve az őshonos faállomány záródását is. A hagyásfák pótlásáról gondoskodni kell.

4.3. Természetvédelmi kezelési módok, korlátozások és tilalmak

Természetvédelmi beavatkozáson kívül egyéb beavatkozások nem végezhetők el a védett területen.

4.3.1. Művelési ághoz nem köthető természetvédelmi kezelési módok, korlátozások és tilalmak

4.3.1.1. Élőhelyek kezelése, fenntartása; fajok védelme

A fás legelőként fenntartandó területeken meg kell akadályozni az elbozódosodást, az invazív tájidegen fajok eluralkodását, illetve az őshonos faállomány záródását is. A hagyásfák pótlásáról gondoskodni kell.

A homokbánya aktív kezelést igényel, amely a gyurgyalagok és a partifecskek költését veszélyeztető tényezők megszüntetését jelenti és a homokfal évenkénti megújulását eredményezi.

A kezelési területen az élőhelyek védelmével megvalósul a fajok védelme is, azonban vannak olyan fajok, amelyek úgynevezett fókuszfajok, így kiemelt figyelmet és prioritást élveznek a kezelés során.

4.3.1.2. Látogatás

A tervezési terület korlátozottan látogatható. Kerékpárral, lóval, autóval és motorkerékpárral csak a kijelölt földutakon szabad közlekedni, arról letérni tilos. Gyalog szabadon látogatható a terület. Homokfal közelében esetleg időszakos korlátozásra lehet szükség (pl. főlíaszalaggal, táblával, stb.).



4.3.1.3. Oktatás és bemutatás

A terület egészének oktatási és bemutatási hasznosítása kívánatos.

4.3.1.4. Kutatás, vizsgálatok

A tervezési területen szabadon folytatható kutatás a természetvédelmi szabályok betartásával.

4.3.1.5. Terület- és földhasználat, természetvédelmi infrastruktúra

A területen ipari és építési tilalmat kell érvényesíteni.

Vadgazdálkodás:

- a) A területen vadgazdálkodási létesítmény (pl.: szóró, magasles, stb.) csak szakhatósági hozzájárulással létesíthető.
- b) A vadgazdálkodási létesítmények nem rögzíthetők vagy támaszthatók élő fához.
- c) A tervezési területen vad tenyésztése tilos.
- d) A tervezési területen csak őshonos vadfajok tarthatók fenn, amelyek mesterséges betelepítéséhez, pótlásához az I. fokú természetvédelmi hatóság engedélye szükséges, kivétel a fácán (*Phasianus colchicus*), amely mesterségesen telepíthető és pótolható a tervezési területen.
- e) A területen vadászati korlátozás nincs, de törekedni kell a vadállomány fenntartható hasznosítására.

4.3.1.6. Táj- és kultúrtörténeti értékek

A terület kimagasló tájképi és kultúrtörténeti értéket képvisel az itt kialakult élővilág, a hagyományos külterjes paraszti gazdálkodás, az árpád kori és bronzkori leletek bemutatásának lehetőségével.

4.3.2. Művelési ághoz, illetve földhasználati módhoz köthető természetvédelmi kezelési módok, korlátozások és tilalmak

4.3.2.1. Erdők kezelése

a) Erdőgazdálkodás:

- aa) El kell választani az erdőként és a hagyásfás legelőként fenntartandó területrészeket.
- ab) A fás legelőként fenntartandó területeken meg kell akadályozni az elbozótosodást, az invazív tájidegen fafajok eluralkodását, illetve az őshonos faállomány záródását is. A hagyásfák pótlásáról gondoskodni kell.

b) Az erdőként fenntartandó területeken elő kell segíteni az erdő természetes fejlődését, a tájidegen, invazív fafajok visszaszorításával, fafajcserés átalakításokkal.



3. melléklet a .../2014. (...)önkormányzati rendelethez

A Hatvan, Boldogi úton található platánfasor természetvédelmi terület adatai és természetvédelmi kezelési terve

1. Elhelyezkedése: Hatvan, Boldogi út két oldalán.
2. Érintett helyrajzi számai: 2630/1, 2630/3, 5334/2, 5334/4.
3. Térképi vázlatok:

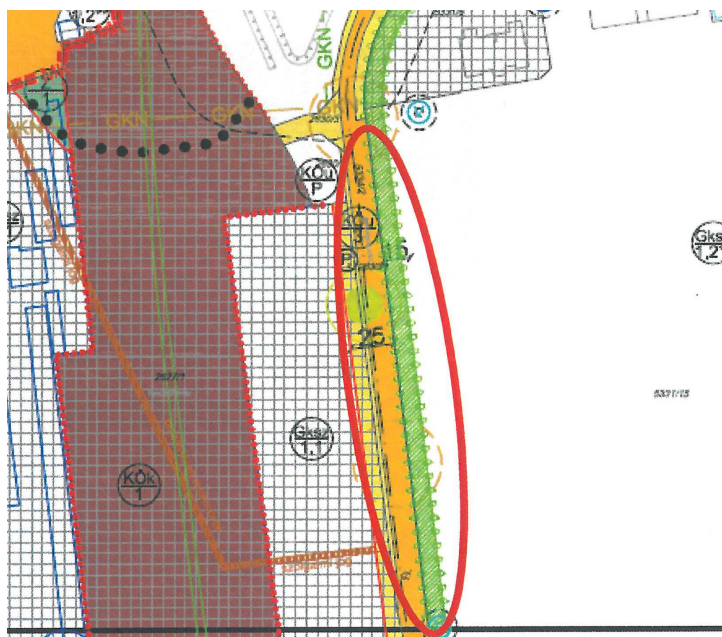
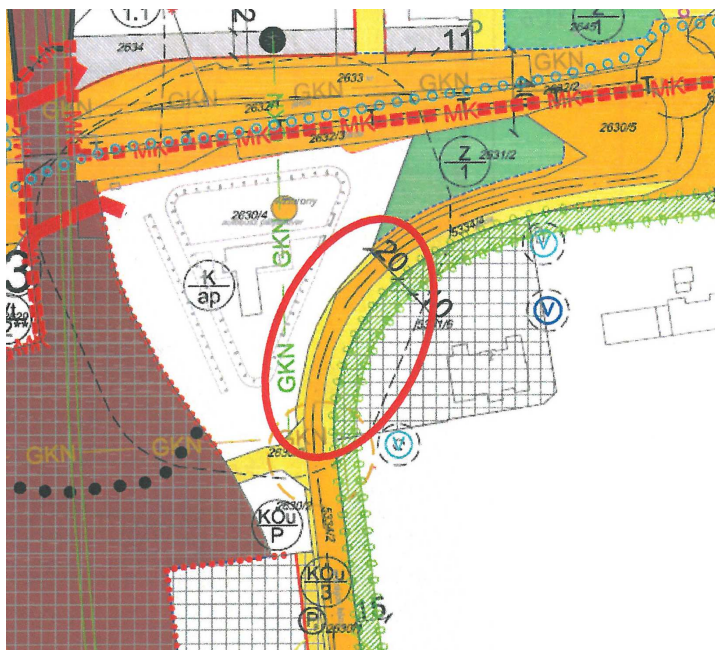

4. Természetvédelmi kezelési terv

4.1. Természetvédelmi gyakorlati célkitűzések

- a) A jelentős dendrológiai értékkel bíró idős fasor védelme.
- b) A fákhoz kötődő élővilág megőrzése.
- c) A bemutatást szolgáló infrastruktúra kialakítása.

4.2. Természetvédelmi stratégiák

A szükséges egészségügyi, állapotfenntartási beavatkozások folyamatos biztosítása a faegyedeken.

4.3. Természetvédelmi kezelési módok, korlátozások és tilalmak

Természetvédelmi beavatkozáson kívül egyéb beavatkozások csak hatósági engedéllyel végezhetők el a védett területen.

4.3.1. Művelési ághoz nem köthető természetvédelmi kezelési módok, korlátozások és tilalmak

A természetvédelmi kezelési tervben nem részletezett, vagy nem szabályozott kezelési előírásokat a területen az illetékes természetvédelmi hatóság egyedi államigazgatási eljárásban határozza meg.

4.3.1.1. Élőhelyek kezelése, fenntartása; fajok védelme

A platánfasor megőrzését elősegítő beavatkozásokat (száraz, letört ágak eltávolítása, sebkezelés) vegetációs időszakon kívül, de az énekesmadarak költési időszaka előtt kell elvégezni.

4.3.1.2. Látogatás

A tervezési terület szabadon látogatható.

4.3.1.3. Oktatás és bemutatás

Az oktatást és bemutatást elősegítő új információs tábla kihelyezése.

4.3.1.4. Kutatás, vizsgálatok

A tervezési terület egészén hatósági engedély nélkül lehet kutatást végezni.

4.3.1.5. Terület- és földhasználat, természetvédelmi infrastruktúra

- a) A területen minden ipari és bányászati tevékenység tilos.
- b) A meglévő infrastruktúra hálózat karbantartása során az eredeti állapotot minden esetben helyre kell állítani.
- c) A meglévő közművek karbantartása során az eredeti állapotot minden esetben helyre kell állítani.

4.3.1.6. Táj- és kultúrtörténeti értékek

A platánfasor környékének tájképi jellegét meg kell őrizni.

4.3.2. Művelési ághoz, illetve földhasználati módhoz köthető természetvédelmi kezelési módok, korlátozások és tilalmak

Természetvédelmi beavatkozáson kívül egyéb beavatkozások hatósági engedéllyel végezhetők el.



A Grassalkovich kastély kertjében található kislevelű hársfasor természetvédelmi terület adatai és természetvédelmi kezelési terve

1. Elhelyezkedése: Hatvan, Grassalkovich kastély kertjében.
2. Érintett helyrajzi száma: 2713/6.
3. Térképi vázlat:

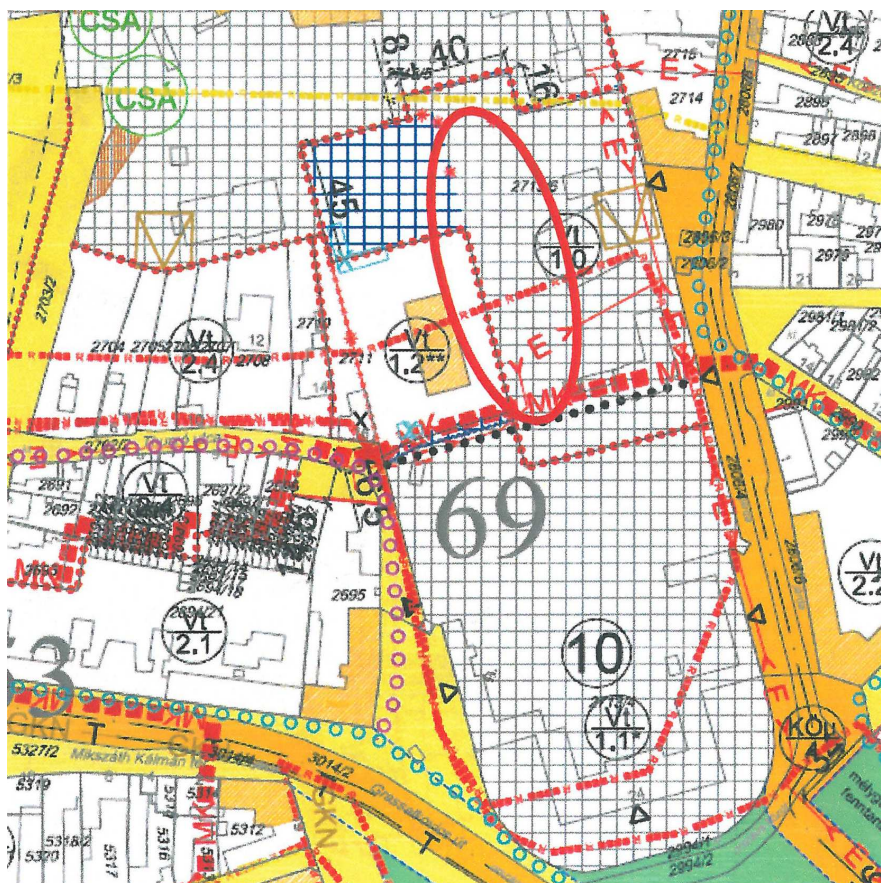

4. Természetvédelmi kezelési terv

4.1. Természetvédelmi gyakorlati célkitűzések

- a) A jelentős dendrológiai értékkel bíró idős fasor védelme.
- b) A fákhöz kötődő élővilág megőrzése.
- c) A bemutatást szolgáló infrastruktúra kialakítása.

4.2. Természetvédelmi stratégiák

A szükséges egészségügyi, állapotfenntartási beavatkozások folyamatos biztosítása a faegyedeken.

4.3. Természetvédelmi kezelési módok, korlátozások és tilalmak

Természetvédelmi beavatkozáson kívül egyéb beavatkozások csak hatósági engedéllyel végezhetők el a védett területen.



4.3.1. Művelési ághoz nem köthető természetvédelmi kezelési módok, korlátozások és tilalmak

A természetvédelmi kezelési tervben nem részletezett, vagy nem szabályozott kezelési előírásokat a területen az illetékes természetvédelmi hatóság egyedi államigazgatási eljárásban határozza meg.

4.3.1.1. Élőhelyek kezelése, fenntartása; fajok védelme

A kislevelű hársfasor megőrzését elősegítő beavatkozásokat (száraz, letört ágak eltávolítása, sebkezelés) vegetációs időszakon kívül, de az énekesmadarak költési időszaka előtt kell elvégezni.

4.3.1.2. Látogatás

A tervezési terület a Széchenyi Zsigmond Kárpát-medencei Magyar Vadászati Múzeum kertjének látogatási idejében szabadon látogatható.

4.3.1.3. Oktatás és bemutatás

Az oktatást és bemutatást elősegítő új információs tábla kihelyezése.

4.3.1.4. Kutatás, vizsgálatok

A tervezési terület egészen hatósági engedély nélkül lehet kutatást végezni.

4.3.1.5. Terület- és földhasználat, természetvédelmi infrastruktúra

- a) A területen minden ipari és bányászati tevékenység tilos.
- b) A meglévő infrastruktúra hálózat karbantartása során az eredeti állapotot minden esetben helyre kell állítani.
- c) A meglévő közművek karbantartása során az eredeti állapotot minden esetben helyre kell állítani.

4.3.1.6. Táj- és kultúrtörténeti értékek

A kislevelű hársfasor környékének tájképi jellegét meg kell őrizni.

4.3.2. Művelési ághoz, illetve földhasználati módhoz köthető természetvédelmi kezelési módok, korlátozások és tilalmak

Természetvédelmi beavatkozáson kívül egyéb beavatkozások hatósági engedéllyel végezhetők el.



Az Óhatvani Köztemetőben található platánfasor természetvédelmi terület adatai és természetvédelmi kezelési terve

1. Elhelyezkedése: Hatvan, Óhatvani Köztemető
2. Érintett helyrajzi száma: 4185.
3. Térképi vázlat:

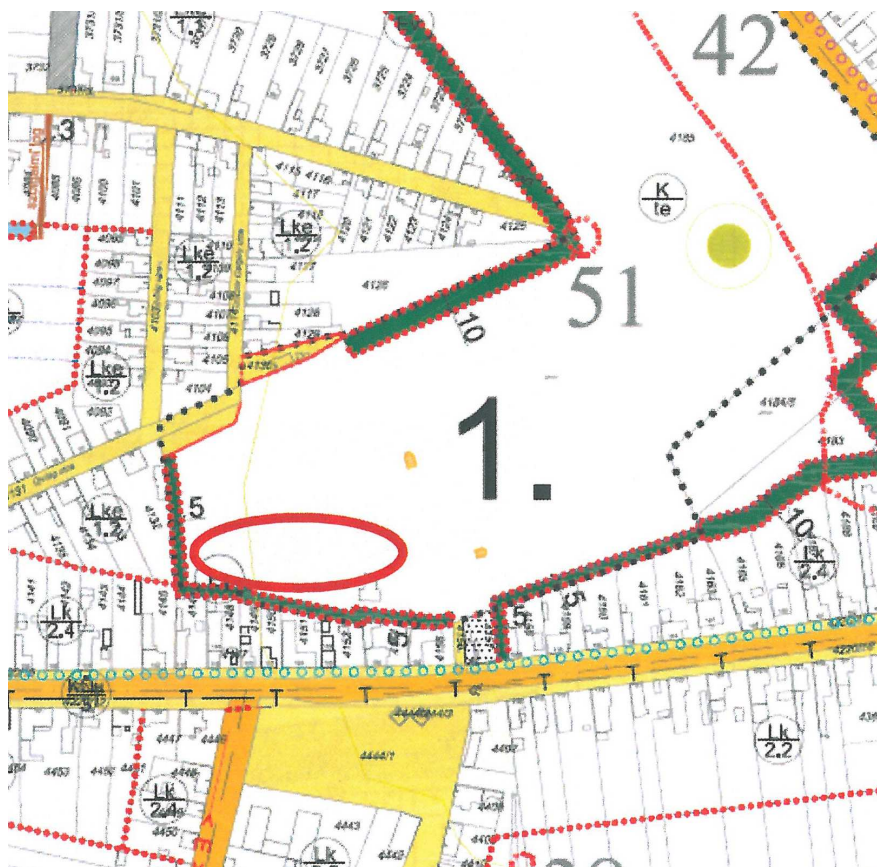

4. Természetvédelmi kezelési terv

4.1. Természetvédelmi gyakorlati célkitűzések

- a) A jelentős dendrológiai értékkel bíró idős fasor védelme.
- b) A fákhhoz kötődő élővilág megőrzése.
- c) A bemutatást szolgáló infrastruktúra kialakítása.

4.2. Természetvédelmi stratégiák

A szükséges egészségügyi, állapotfenntartási beavatkozások folyamatos biztosítása a faegyedeken.

4.3. Természetvédelmi kezelési módok, korlátozások és tilalmak

Természetvédelmi beavatkozáson kívül egyéb beavatkozások csak hatósági engedéllyel végezhetők el a védett területen.



4.3.1. Művelési ághoz nem köthető természetvédelmi kezelési módok, korlátozások és tilalmak

A természetvédelmi kezelési tervben nem részletezett, vagy nem szabályozott kezelési előírásokat a területen az illetékes természetvédelmi hatóság egyedi államigazgatási eljárásban határozza meg.

4.3.1.1. Élőhelyek kezelése, fenntartása; fajok védelme

A platánfasor megőrzését elősegítő beavatkozásokat (száraz, letört ágak eltávolítása, sebkezelés) vegetációs időszakon kívül, de az énekesmadarak költési időszaka előtt kell elvégezni.

4.3.1.2. Látogatás

A tervezési terület a temető látogatási idejében szabadon látogatható.

4.3.1.3. Oktatás és bemutatás

Az oktatást és bemutatást elősegítő új információs tábla kihelyezése.

4.3.1.4. Kutatás, vizsgálatok

A tervezési terület egészen hatósági engedély nélkül lehet kutatást végezni.

4.3.1.5. Terület- és földhasználat, természetvédelmi infrastruktúra

a) A meglévő infrastruktúra hálózat karbantartása során az eredeti állapotot minden esetben helyre kell állítani.

b) A meglévő közművek karbantartása során az eredeti állapotot minden esetben helyre kell állítani.

4.3.1.6. Táj- és kultúrtörténeti értékek

A platánfasor környékének tájképi jellegét meg kell őrizni.

4.3.2. Művelési ághoz, illetve földhasználati módhoz köthető természetvédelmi kezelési módok, korlátozások és tilalmak

Természetvédelmi beavatkozáson kívül egyéb beavatkozások hatósági engedéllyel végezhetők el.



A 24102 számú út melletti Nagygombosi gesztenyefasor természetvédelmi terület adatai és természetvédelmi kezelési terve

1. Elhelyezkedése: a 24102 számú út két oldalán.
2. Érintett helyrajzi számai: 0396, 0426.
3. Térképi vázlat:



4. Természetvédelmi kezelési terv

4.1. Természetvédelmi gyakorlati célkitűzések

- a) Az idős fasor egyedeinek vizsgálata szemrevételezéssel, és 3D-s műszeres vizsgálattal.
- b) A balesetveszélyes fák pótlása.
- c) A bemutatást szolgáló infrastruktúra kialakítása.

4.2. Természetvédelmi stratégiák

A szükséges egészségügyi, állapotfenntartási beavatkozások folyamatos biztosítása a faegyedeken.

4.3. Természetvédelmi kezelési módok, korlátozások és tilalmak

Természetvédelmi beavatkozáson kívül egyéb beavatkozások csak hatósági engedéllyel végezhetők el a védett területen.



4.3.1. Művelési ághoz nem köthető természetvédelmi kezelési módok, korlátozások és tilalmak

A természetvédelmi kezelési tervben nem részletezett, vagy nem szabályozott kezelési előírásokat a területen az illetékes természetvédelmi hatóság egyedi államigazgatási eljárásban határozza meg.

4.3.1.1. Élőhelyek kezelése, fenntartása; fajok védelme

A gesztenyefasor megőrzését elősegítő beavatkozásokat (száraz, letört ágak eltávolítása, sebkezelés) vegetációs időszakon kívül, de az énekesmadarak költési időszaka előtt kell elvégezni. A gesztenyefasor egyedeinek kivágását minden esetben pótlás kell, hogy kövesse.

4.3.1.2. Látogatás

A tervezési terület szabadon látogatható.

4.3.1.3. Oktatás és bemutatás

Az oktatást és bemutatást elősegítő új információs tábla kihelyezése.

4.3.1.4. Kutatás, vizsgálatok

A tervezési terület egészén hatósági engedély nélkül lehet kutatást végezni.

4.3.1.5. Terület- és földhasználat, természetvédelmi infrastruktúra

a) A meglévő infrastruktúra hálózat karbantartása során az eredeti állapotot minden esetben helyre kell állítani.

b) A meglévő közművek karbantartása során az eredeti állapotot minden esetben helyre kell állítani.

4.3.1.6. Táj- és kultúrtörténeti értékek

A gesztenyefasor környékének tájképi jellegét meg kell őrizni.

4.3.2. Művelési ághoz, illetve földhasználati módhoz köthető természetvédelmi kezelési módok, korlátozások és tilalmak

Természetvédelmi beavatkozáson kívül egyéb beavatkozások hatósági engedéllyel végezhetők el.



A Hatvan, Népkertben található szürke nyárfa természeti emlék adatai és természetvédelmi kezelési terve

1. Elhelyezkedése: Hatvan, Népkert területén.
2. Érintett helyrajzi szám: 2647/2.
3. Térképi vázlat:



4. Természetvédelmi kezelési terv

4.1. Természetvédelmi gyakorlati célkitűzések

- a) A jelentős dendrológiai értékkel bíró idős fa védelme
- b) A fához kötődő élővilág megőrzése.
- c) A bemutatást szolgáló infrastruktúra kialakítása.

4.2. Természetvédelmi stratégiák

A szükséges egészségügyi, állapotfenntartási beavatkozások folyamatos biztosítása a faegyeden.

4.3. Természetvédelmi kezelési módok, korlátozások és tilalmak

Természetvédelmi beavatkozáson kívül egyéb beavatkozások nem végezhetők el a védett területen.

4.3.1. Művelési ághoz nem köthető természetvédelmi kezelési módok, korlátozások és tilalmak



A természetvédelmi kezelési tervben nem részletezett, vagy nem szabályozott kezelési előírásokat a területen az illetékes természetvédelmi hatóság egyedi államigazgatási eljárásban határozza meg.

4.3.1.1. Élőhelyek kezelése, fenntartása; fajok védelme

A szürke nyárfa megőrzését elősegítő beavatkozásokat (száraz, letört ágak eltávolítása, sebkezelés) vegetációs időszakon kívül, de az énekesmadarak költési időszaka előtt kell elvégezni.

4.3.1.2. Látogatás

A tervezési terület szabadon látogatható.

4.3.1.3. Oktatás és bemutatás

Az oktatást és bemutatást elősegítő új információs tábla kihelyezése.

4.3.1.4. Kutatás, vizsgálatok

A tervezési terület egészén hatósági engedély nélkül lehet kutatást végezni.

4.3.1.5. Terület- és földhasználat, természetvédelmi infrastruktúra

- a) A területen minden ipari és bányászati tevékenység tilos.
- b) A meglévő infrastruktúra hálózat karbantartása során az eredeti állapotot minden esetben helyre kell állítani.
- c) A meglévő közművek karbantartása során az eredeti állapotot minden esetben helyre kell állítani.

4.3.1.6. Táj- és kultúrtörténeti értékek

A szürke nyárfa környékének tájképi jellegét meg kell őrizni.

4.3.2. Művelési ághoz, illetve földhasználati módhoz köthető természetvédelmi kezelési módok, korlátozások és tilalmak

Természetvédelmi beavatkozáson kívül egyéb beavatkozások hatósági engedéllyel végezhetők el.



A Hatvan, Radnóti téren található korai juharfa természeti emlék adatai és természetvédelmi kezelési terve

1. Elhelyezkedése: Hatvan, Radnóti térem.
2. Érintett helyrajzi számai: 2631/3, 2631/4.
3. Térképi vázlat:

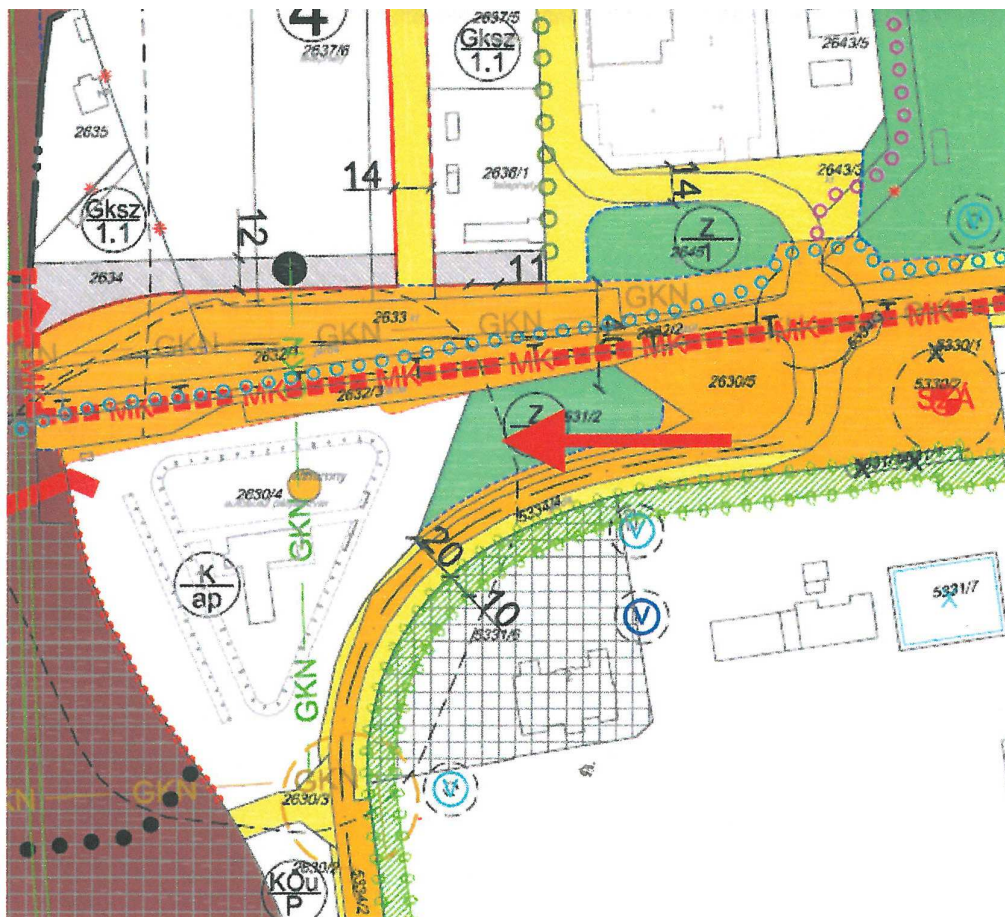

4. Természetvédelmi kezelési terv

4.1. Természetvédelmi gyakorlati célkitűzések

- a) A jelentős dendrológiai értékkel bíró idős fa védelme
- b) A fához kötődő élővilág megőrzése.
- c) A bemutatást szolgáló infrastruktúra kialakítása.

4.2. Természetvédelmi stratégiák

A szükséges egészségügyi, állapotfenntartási beavatkozások folyamatos biztosítása a faegyeden.

4.3. Természetvédelmi kezelési módok, korlátozások és tilalmak

Természetvédelmi beavatkozáson kívül egyéb beavatkozások nem végezhetők el a védett területen.



4.3.1. Művelési ághoz nem köthető természetvédelmi kezelési módok, korlátozások és tilalmak

A természetvédelmi kezelési tervben nem részletezett, vagy nem szabályozott kezelési előírásokat a területen az illetékes természetvédelmi hatóság egyedi államigazgatási eljárásban határozza meg.

4.3.1.1. Élőhelyek kezelése, fenntartása; fajok védelme

A korai juharfa megőrzését elősegítő beavatkozásokat (száraz, letört ágak eltávolítása, sebkezelés) vegetációs időszakon kívül, de az énekesmadarak költési időszaka előtt kell elvégezni.

4.3.1.2. Látogatás

A tervezési terület szabadon látogatható.

4.3.1.3. Oktatás és bemutatás

Az oktatást és bemutatást elősegítő új információs tábla kihelyezése.

4.3.1.4. Kutatás, vizsgálatok

A tervezési terület egészen hatósági engedély nélkül lehet kutatást végezni.

4.3.1.5. Terület- és földhasználat, természetvédelmi infrastruktúra

a) A területen minden ipari és bányászati tevékenység tilos.

b) A meglévő infrastruktúra hálózat karbantartása során az eredeti állapotot minden esetben helyre kell állítani.

c) A meglévő közművek karbantartása során az eredeti állapotot minden esetben helyre kell állítani.

4.3.1.6. Táj- és kultúrtörténeti értékek

A korai juharfa környékének tájképi jellegét meg kell őrizni.

4.3.2. Művelési ághoz, illetve földhasználati módhoz köthető természetvédelmi kezelési módok, korlátozások és tilalmak

Természetvédelmi beavatkozáson kívül egyéb beavatkozások hatósági engedéllyel végezhetők el.



A Kristály kastély mellett található platánfa természeti emlék adatai és természetvédelmi kezelési terve

1. Elhelyezkedése: Hatvan, volt cukorgyár területe, a Kristály kastély mellett.
2. Érintett helyrajzi száma: 5331/21.
3. Térképi vázlat:

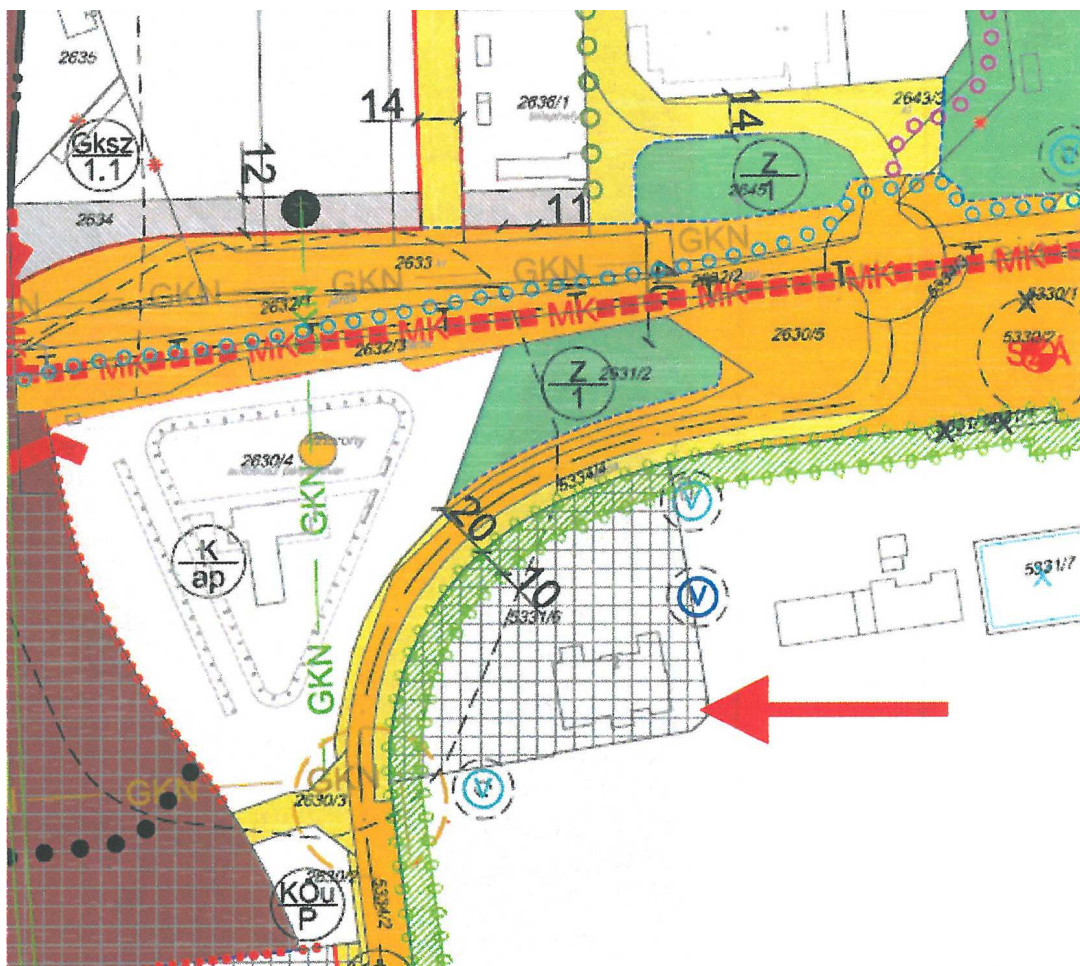

4. Természetvédelmi kezelési terv

4.1. Természetvédelmi gyakorlati célkitűzések

- a) A jelentős dendrológiai értékkel bíró idős fa védelme
- b) A fához kötődő élővilág megőrzése.
- c) A bemutatást szolgáló infrastruktúra kialakítása.

4.2. Természetvédelmi stratégiák

A szükséges egészségügyi, állapotfenntartási beavatkozások folyamatos biztosítása a faegyeden.

4.3. Természetvédelmi kezelési módok, korlátozások és tilalmak

Természetvédelmi beavatkozáson kívül egyéb beavatkozások nem végezhetők el a védett területen.



4.3.1. Művelési ághoz nem köthető természetvédelmi kezelési módok, korlátozások és tilalmak

A természetvédelmi kezelési tervben nem részletezett, vagy nem szabályozott kezelési előírásokat a területen az illetékes természetvédelmi hatóság egyedi államigazgatási eljárásban határozza meg.

4.3.1.1. Élőhelyek kezelése, fenntartása; fajok védelme

A platánfa megőrzését elősegítő beavatkozásokat (száraz, letört ágak eltávolítása, sebkezelés) vegetációs időszakon kívül, de az énekesmadarak költési időszaka előtt kell elvégezni.

4.3.1.2. Látogatás

A tervezési terület a tulajdonos engedélyével látogatható.

4.3.1.3. Oktatás és bemutatás

Az oktatást és bemutatást elősegítő új információs tábla kihelyezése.

4.3.1.4. Kutatás, vizsgálatok

A tervezési terület egészen hatósági engedély nélkül, a tulajdonos hozzájárulásával lehet kutatást végezni.

4.3.1.5. Terület- és földhasználat, természetvédelmi infrastruktúra

a) A területen minden ipari és bányászati tevékenység tilos.

b) A meglévő infrastruktúra hálózat karbantartása során az eredeti állapotot minden esetben helyre kell állítani.

c) A meglévő közművek karbantartása során az eredeti állapotot minden esetben helyre kell állítani.

4.3.1.6. Táj- és kultúrtörténeti értékek

A platánfa környékének tájképi jellegét meg kell őrizni.

4.3.2. Művelési ághoz, illetve földhasználati módhoz köthető természetvédelmi kezelési módok, korlátozások és tilalmak

Természetvédelmi beavatkozáson kívül egyéb beavatkozások hatósági engedéllyel végezhetők el.



-
- The map shows a coastal area with a grid of numbered plots. A red arrow points to a specific plot on the right side of the map. The map includes a compass rose and various labels like 'KOK 1' and '02/2'.

- A természetvédelmi kezelési tervben nem részletezett, vagy nem szabályozott kezelési előírásokat a területen az illetékes természetvédelmi hatóság egyedi államigazgatási eljárásban határozza meg.

4.3.1.1. Élőhelyek kezelése, fenntartása; fajok védelme

A fehér fűzfa megőrzését elősegítő beavatkozásokat (száraz, letört ágak eltávolítása, sebkezelés) vegetációs időszakon kívül, de az énekesmadarak költési időszaka előtt kell elvégezni.

4.3.1.2. Látogatás

A tervezési terület szabadon látogatható.

4.3.1.3. Oktatás és bemutatás

Az oktatást és bemutatást elősegítő új információs tábla kihelyezése.

4.3.1.4. Kutatás, vizsgálatok

A tervezési terület egészen hatósági engedély nélkül lehet kutatást végezni.

4.3.1.5. Terület- és földhasználat, természetvédelmi infrastruktúra

- a) A területen minden ipari és bányászati tevékenység tilos.
- b) A meglévő infrastruktúra hálózat karbantartása során az eredeti állapotot minden esetben helyre kell állítani.
- c) A meglévő közművek karbantartása során az eredeti állapotot minden esetben helyre kell állítani.

4.3.1.6. Táj- és kultúrtörténeti értékek

A fehér fűzfa környékének tájképi jellegét meg kell őrizni.

4.3.2. Művelési ághoz, illetve földhasználati módhoz köthető természetvédelmi kezelési módok, korlátozások és tilalmak

Természetvédelmi beavatkozáson kívül egyéb beavatkozások hatósági engedéllyel végezhetők el.



Az Albert Schweitzer Kórház-Rendelőintézet területén található kocsányos tölgyfa természeti emlék adatai és természetvédelmi kezelési terve

1. Elhelyezkedése: Hatvan, Albert Schweitzer Kórház-Rendelőintézet területén
2. Érintett helyrajzi száma: 2713/5.
3. Térképi vázlat:

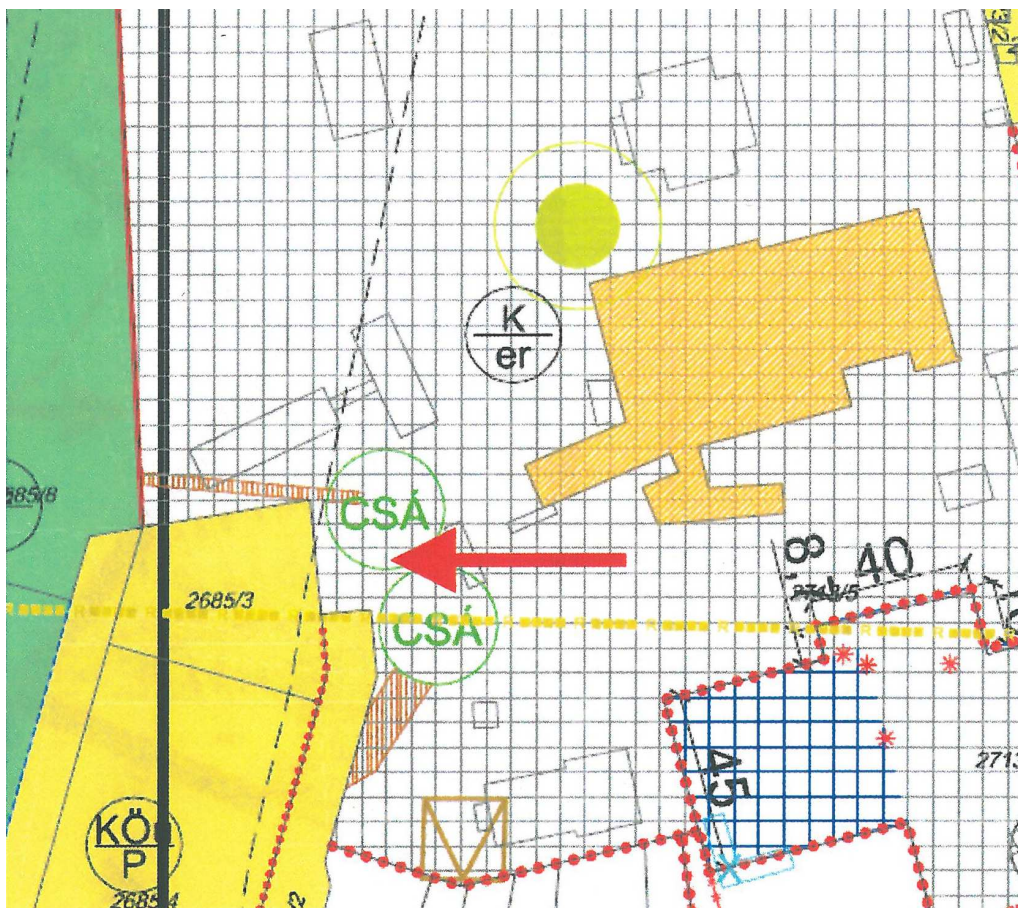

4. Természetvédelmi kezelési terv

4.1. Természetvédelmi gyakorlati célkitűzések

- a) A jelentős dendrológiai értékkel bíró idős fa védelme
- b) A fához kötődő élővilág megőrzése.
- c) A bemutatást szolgáló infrastruktúra kialakítása.

4.2. Természetvédelmi stratégiák

A szükséges egészségügyi, állapotfenntartási beavatkozások folyamatos biztosítása a faegyeden.

4.3. Természetvédelmi kezelési módok, korlátozások és tilalmak

Természetvédelmi beavatkozáson kívül egyéb beavatkozások nem végezhetők el a védett területen.



4.3.1. Művelési ághoz nem köthető természetvédelmi kezelési módok, korlátozások és tilalmak

A természetvédelmi kezelési tervben nem részletezett, vagy nem szabályozott kezelési előírásokat a területen az illetékes természetvédelmi hatóság egyedi államigazgatási eljárásban határozza meg.

4.3.1.1. Élőhelyek kezelése, fenntartása; fajok védelme

A kocsányos tölgyfa megőrzését elősegítő beavatkozásokat (száraz, letört ágak eltávolítása, sebkezelés) vegetációs időszakon kívül, de az énekesmadarak költési időszaka előtt kell elvégezni.

4.3.1.2. Látogatás

A tervezési terület a kórház látogatási idejében szabadon látogatható.

4.3.1.3. Oktatás és bemutatás

Az oktatást és bemutatást elősegítő új információs tábla kihelyezése.

4.3.1.4. Kutatás, vizsgálatok

A tervezési terület egészen hatósági engedély nélkül lehet kutatást végezni.

4.3.1.5. Terület- és földhasználat, természetvédelmi infrastruktúra

- a) A területen minden ipari és bányászati tevékenység tilos.
- b) A meglévő infrastruktúra hálózat karbantartása során az eredeti állapotot minden esetben helyre kell állítani.
- c) A meglévő közművek karbantartása során az eredeti állapotot minden esetben helyre kell állítani.

4.3.1.6. Táj- és kultúrtörténeti értékek

A kocsányos tölgyfa környékének tájképi jellegét meg kell őrizni.

4.3.2. Művelési ághoz, illetve földhasználati módhoz köthető természetvédelmi kezelési módok, korlátozások és tilalmak

Természetvédelmi beavatkozásokon kívül egyéb beavatkozások hatósági engedéllyel végezhetők el.



Az Óhatvani Köztemető területén található korai juharfa természeti emlék adatai és természetvédelmi kezelési terve

1. Elhelyezkedése: Hatvan, Óhatvani Köztemető területén
2. Érintett helyrajzi száma: 4185.
3. Térképi vázlat:

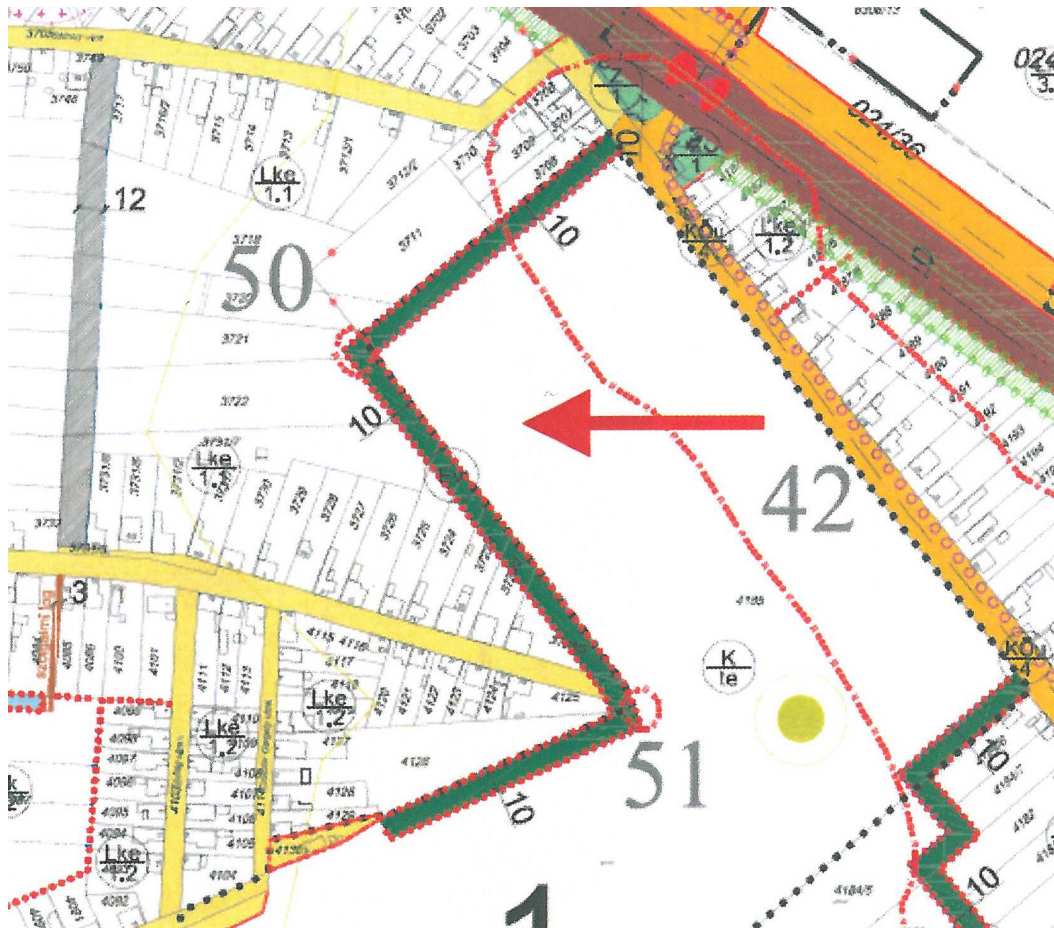

4. Természetvédelmi kezelési terv
 - 4.1. Természetvédelmi gyakorlati célkitűzések
 - a) A jelentős dendrológiai értékkel bíró idős fa védelme
 - b) A fához kötődő élővilág megőrzése.
 - c) A bemutatást szolgáló infrastruktúra kialakítása.
 - 4.2. Természetvédelmi stratégiák

A szükséges egészségügyi, állapotfenntartási beavatkozások folyamatos biztosítása a faegyeden.
 - 4.3. Természetvédelmi kezelési módok, korlátozások és tilalmak



Természetvédelmi beavatkozásokon kívül egyéb beavatkozások nem végezhetők el a védett területen.

4.3.1. Művelési ághoz nem köthető természetvédelmi kezelési módok, korlátozások és tilalmak

A természetvédelmi kezelési tervben nem részletezett, vagy nem szabályozott kezelési előírásokat a területen az illetékes természetvédelmi hatóság egyedi államigazgatási eljárásban határozza meg.

4.3.1.1. Élőhelyek kezelése, fenntartása; fajok védelme

A korai juharfa megőrzését elősegítő beavatkozásokat (száraz, letört ágak eltávolítása, sebkezelés) vegetációs időszakon kívül, de az énekesmadarak költési időszaka előtt kell elvégezni.

4.3.1.2. Látogatás

A tervezési terület a temető látogatási idejében szabadon látogatható.

4.3.1.3. Oktatás és bemutatás

Az oktatást és bemutatást elősegítő új információs tábla kihelyezése.

4.3.1.4. Kutatás, vizsgálatok

A tervezési terület egészen hatósági engedély nélkül lehet kutatást végezni.

4.3.1.5. Terület- és földhasználat, természetvédelmi infrastruktúra

a) A területen minden ipari és bányászati tevékenység tilos.

b) A meglévő infrastruktúra hálózat karbantartása során az eredeti állapotot minden esetben helyre kell állítani.

c) A meglévő közművek karbantartása során az eredeti állapotot minden esetben helyre kell állítani.

4.3.1.6. Táj- és kultúrtörténeti értékek

A korai juharfa környékének tájképi jellegét meg kell őrizni.

4.3.2. Művelési ághoz, illetve földhasználati módhoz köthető természetvédelmi kezelési módok, korlátozások és tilalmak

Természetvédelmi beavatkozásokon kívül egyéb beavatkozások hatósági engedéllyel végezhetők el.



13. melléklet a .../2014. (...) önkormányzati rendelethez
„1. melléklet a 49/2004. (X. 29.) önkormányzati rendelethez

Helyi védetté nyilvánított értékek

Sorsz.:	Nyilv. Szám:	Védelem típusa:	Védett érték megnevezése:	Cím:	Hrsz.:	Megjegyzés:
1.	1/2008.	egyedi védelem	Városi víztározó	Radnóti tér	2631/1	

